05.12

СЕЗОН-2013/2014. РЕГУЛЯРНЫЙ ЧЕМПИОНАТ КХЛ

МАЛАЯ СПОРТИВНАЯ АРЕНА ОК «ЛУЖНИКИ»

ДИНАМО

ОФИЦИАЛЬНАЯ ПРОГРАММА №11

Реклама

ВТБ – Генеральный спонсор хоккейного клуба «ДИНАМО» Москва

ВТБ

Мир без преград. Группа ВТБ

8 (800) 200–77–99
звонок по России бесплатный
www.vtb.ru

ОАО Банк ВТБ
Генеральная лицензия Банка России № 1000

содержание

04 Турнирные таблицы
лига | конференции | дивизионы

06 Результат матча
отчеты | протоколы

08 Новости
лига

09 «Ак Барс»
обзор | трансферы | состав

14 Прямая речь
мнения соперника

16 Командная статистика
ак барс | динамо

19 Новости «Динамо»
новости клуба

20 «Динамо»
команда | руководство | штаб

24 Судейская бригада
главные | линейные

25 Персона
интервью с игроком | постер

34 В системе клуба
вхл | мхл | сдюшор

42 Мгновения истории
этот день | памятный матч

44 «Динамо» в разрезе
михаил соколов о команде

47 Конкурсы
узнай себя | 5 отличий

50 Анонс
домашние матчи

ГЕРОЙ НОМЕРА:
ДЕНИС КОКАРЕВ

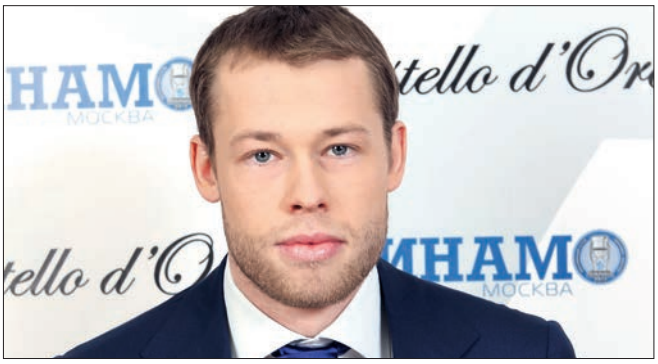

ЭЛЕКТРОННАЯ ВЕРСИЯ ПРОГРАММЫ

РЕДАКЦИЯ

Главный редактор: Алексей КАРПЕНКО
Авторы: Михаил КРАВЧЕНКО, Михаил СОКОЛОВ, Федор БОРИСЕНКО
Фото: Александр КОЗЛОВ, Илья ИГНАТОВИЧ, Сергей БАБУНОВ, Ирина ШВЕДОВА, Игорь ЕЛИСЕЕНКО
Арт директор: Сергей СОЧИЛИН

ХОККЕЙНЫЙ КЛУБ
ДИНАМО МОСКВА

Клуб основан: 22 ноября 1946
Цвета: бело-голубые

Участник всех чемпионатов страны в классе сильнейших

Рекордсмен по числу призовых мест в чемпионатах страны - 48

Чемпион страны: 1947, 1954, 1990, 1991, 1992, 1993, 1995, 2000, 2005, 2012, 2013
Второй призер: 1950, 1951, 1959, 1960, 1962, 1963, 1964, 1971, 1972, 1977, 1978, 1979, 1980, 1985, 1986, 1987, 1994, 1996, 1999
Третий призер: 1948, 1949, 1952, 1953, 1955, 1956, 1957, 1958, 1966, 1967, 1968, 1969, 1974, 1976, 1981, 1982, 1983, 1988
Обладатель Кубка СССР: 1953, 1972, 1976
Обладатель Кубка МХЛ: 1996
Финалист Кубка СССР: 1955, 1956, 1966, 1969,1970, 1974, 1979, 1988
Финалист Кубка МХЛ: 1994
Финалист Кубка России: 1998
Обладатель Кубка Европейских чемпионов: 2006
Обладатель Кубка Шпенглера: 1983, 2008
Второй призер Кубка Европы: 1990, 1992, 1993
Второй призер Евролиги: 1997, 1998, 1999
Третий призер Кубка Европы: 1991
Обладатель Кубка Ахерна: 1975, 1976
Второй призер Кубка Ахерна: 1974, 1977
Обладатель Кубка стеклодувов: 1961, 1965, 1968, 1969, 1970
Обладатель Кубка Альберта Бонакосса: 1966
Обладатель Кубка «Торонто»: 1971, 1972
Обладатель Кубка «Сааб—Скания»: 1981
Обладатель Кубка Берлина: 1986, 1987, 1988, 1989, 1990
Обладатель Кубка Тампере: 1991, 1992
Обладатель Кубка Лугано: 1991
Обладатель Кубка «Эпсон Кап»: 1993
Обладатель Кубка мэра Москвы: 2008, 2012
Обладатель Кубка Открытия: 2010, 2012, 2013
Победитель международного турнира на приз газеты «Советский спорт»: 1964, 1975, 1976, 1977, 1978, 1980, 1982, 1983, 1984, 1985

www.dynamo.ru

Положение команд на 04.12.2013

Лига. Регулярный чемпионат

№	Команда	И	В	ВО	ВБ	ПБ	ПО	П	Ш	О
1	СКА	33	21	1	3	2	0	6	114-61	73
2	ДИНАМО М	33	21	1	0	3	0	8	103-70	68
3	АК БАРС	33	18	3	2	3	1	6	93-61	68
4	БАРЫС	33	19	1	3	2	0	8	124-87	67
5	ЦСКА	34	16	2	3	0	1	12	86-78	59
6	МЕТАЛЛУРГ Мг	32	16	2	0	5	2	7	93-74	59
7	САЛАВАТ ЮЛАЕВ	33	16	1	1	4	3	8	96-83	59
8	ДИНАМО Р	32	14	3	4	3	0	8	82-66	59
9	ДОНБАСС	32	16	2	2	0	0	12	81-57	56
10	СИБИРЬ	32	14	1	4	2	1	10	75-70	55
11	ЛЕВ	32	13	2	4	1	3	9	85-71	55
12	ТОРПЕДО	31	15	1	1	2	1	11	81-62	52
13	МЕДВЕШЧАК	33	12	1	3	4	3	10	89-82	51
14	ЛОКОМОТИВ	31	13	1	2	4	1	10	58-55	50
15	АВТОМОБИЛИСТ	35	12	0	5	2	1	15	83-89	49
16	СПАРТАК	31	10	4	3	1	0	13	69-71	45
17	ТРАКТОР	32	11	1	4	0	1	15	74-88	44
18	ВИТЯЗЬ	32	9	1	4	3	1	14	64-79	41
19	АДМИРАЛ	32	10	1	2	3	1	15	74-79	40
20	АТЛАНТ	31	9	1	4	2	1	14	59-72	40
21	НЕФТЕХИМИК	33	10	1	2	2	0	18	82-85	38
22	СЕВЕРСТАЛЬ	31	9	0	3	4	1	14	69-85	38
23	АВАНГАРД	35	9	0	3	4	1	18	79-113	38
24	СЛОВАН	31	8	3	3	0	0	17	68-92	36
25	ДИНАМО Мн	32	9	0	1	2	2	18	63-97	33
26	ЮГРА	33	8	1	0	2	5	17	72-104	33
27	АМУР	32	6	1	1	7	1	16	66-101	30
28	МЕТАЛЛУРГ Нк	32	5	0	1	1	5	20	59-109	23

Дивизион Боброва

№	Команда	И	В*	П*	Ш	О
1	СКА	33	25	8	114 - 61	73
2	ЦСКА	34	21	13	86 - 78	59
3	ДИНАМО Р	32	21	11	82 - 66	59
4	ЛЕВ	32	19	13	85 - 71	55
5	МЕДВЕШЧАК	33	16	17	89 - 82	51
6	СЛОВАН	31	14	17	68 - 92	36
7	ДИНАМО Мн	32	10	22	63 - 97	33

Дивизион Тарасова

№	Команда	И	В*	П*	Ш	О
1	ДИНАМО М	33	22	11	103 - 70	68
2	ДОНБАСС	32	20	12	81 - 57	56
3	ЛОКОМОТИВ	31	16	15	58 - 55	50
4	СПАРТАК	31	17	14	69 - 71	45
5	ВИТЯЗЬ	32	14	18	64 - 79	41
6	АТЛАНТ	31	14	17	59 - 72	40
7	СЕВЕРСТАЛЬ	31	12	19	69 - 85	38

Дивизион Харламова

№	Команда	И	В*	П*	Ш	О
1	АК БАРС	33	23	10	93 - 61	68
2	МЕТАЛЛУРГ Мг	32	18	14	93 - 74	59
3	ТОРПЕДО	31	17	14	81 - 62	52
4	АВТОМОБИЛИСТ	35	17	18	83 - 89	49
5	ТРАКТОР	32	16	16	74 - 88	44
6	НЕФТЕХИМИК	33	13	20	82 - 85	38
7	ЮГРА	33	9	24	72 - 104	33

Дивизион Чернышева

№	Команда	И	В*	П*	Ш	О
1	БАРЫС	33	23	10	124 - 87	67
2	САЛАВАТ ЮЛАЕВ	33	18	15	96 - 83	59
3	СИБИРЬ	32	19	13	75 - 70	55
4	АДМИРАЛ	32	13	19	74 - 79	40
5	АВАНГАРД	35	12	23	79 - 113	38
6	АМУР	32	8	24	66 - 101	30
7	МЕТАЛЛУРГ Нк	32	6	26	59 - 109	23

Западная Конференция

№	Команда	И	В	ВО	ВБ	ПБ	ПО	П	Ш	О
1	СКА	33	21	1	3	2	0	6	114-61	73
2	ДИНАМО М	33	21	1	0	3	0	8	103-70	68
3	ЦСКА	34	16	2	3	0	1	12	86-78	59
4	ДИНАМО Р	32	14	3	4	3	0	8	82-66	59
5	ДОНБАСС	32	16	2	2	0	0	12	81-57	56
6	ЛЕВ	32	13	2	4	1	3	9	85-71	55
7	МЕДВЕШЧАК	33	12	1	3	4	3	10	89-82	51
8	ЛОКОМОТИВ	31	13	1	2	4	1	10	58-55	50
9	СПАРТАК	31	10	4	3	1	0	13	69-71	45
10	ВИТЯЗЬ	32	9	1	4	3	1	14	64-79	41
11	АТЛАНТ	31	9	1	4	2	1	14	59-72	40
12	СЕВЕРСТАЛЬ	31	9	0	3	4	1	14	69-85	38
13	СЛОВАН	31	8	3	3	0	0	17	68-92	36
14	ДИНАМО Мн	32	9	0	1	2	2	18	63-97	33

Восточная Конференция

№	Команда	И	В	ВО	ВБ	ПБ	ПО	П	Ш	О
1	АК БАРС	33	18	3	2	3	1	6	93-61	68
2	БАРЫС	33	19	1	3	2	0	8	124-87	67
3	МЕТАЛЛУРГ Мг	32	16	2	0	5	2	7	93-74	59
4	САЛАВАТ ЮЛАЕВ	33	16	1	1	4	3	8	96-83	59
5	СИБИРЬ	32	14	1	4	2	1	10	75-70	55
6	ТОРПЕДО	31	15	1	1	2	1	11	81-62	52
7	АВТОМОБИЛИСТ	35	12	0	5	2	1	15	83-89	49
8	ТРАКТОР	32	11	1	4	0	1	15	74-88	44
9	АДМИРАЛ	32	10	1	2	3	1	15	74-79	40
10	НЕФТЕХИМИК	33	10	1	2	2	0	18	82-85	38
11	АВАНГАРД	35	9	0	3	4	1	18	79-113	38
12	ЮГРА	33	8	1	0	2	5	17	72-104	33
13	АМУР	32	6	1	1	7	1	16	66-101	30
14	МЕТАЛЛУРГ Нк	32	5	0	1	1	5	20	59-109	23

И - Количество проведенных игр, **В** - Выигрыши в основное время, **ВО** - Выигрыши в овертайме, **ВБ** - Выигрыши в послематчевых буллитах, **ПО** - Проигрыши в овертайме, **ПБ** - Проигрыши в послематчевых буллитах, **П** - Проигрыши в основное время, **Ш** - Шайбы, **О** - Количество набранных очков, **В*** - Все выигрыши, **П*** - Все проигрыши

Лидеры лиги

Бомбардиры

№	Игрок	Команда	О
1	МОЗЯКИН СЕРГЕЙ	Металлург Мг	46
2	КОВАРЖ ЯН	Металлург Мг	41
3	ЗАРИПОВ ДАНИС	Металлург Мг	40
4	БОЧЕНСКИ БРЭНДОН	Барыс	34
5	ДОУС НАЙДЖЕЛ	Барыс	31

Снайперы

№	Игрок	Команда	Ш
1	МОЗЯКИН СЕРГЕЙ	Металлург Мг	21
2	ЗАРИПОВ ДАНИС	Металлург Мг	21
3	БОЧЕНСКИ БРЭНДОН	Барыс	17
4	ДОУС НАЙДЖЕЛ	Барыс	15
5	ТИХОНОВ ВИКТОР	СКА	15

Ассистенты

№	Игрок	Команда	А
1	КОВАРЖ ЯН	Металлург Мг	30
2	МОЗЯКИН СЕРГЕЙ	Металлург Мг	25
3	МАКАРОВ ДМИТРИЙ	Салават Юлаев	23
4	ЛЕХТЕРЯ ЙОРИ	Сибирь	22
5	ЧЕРВЕНКА РОМАН	СКА	21

Броски

№	Игрок	Команда	БВ
1	ПЛЭТТ ДЖЕФФ	Динамо Мн	144
2	МОЗЯКИН СЕРГЕЙ	Металлург Мг	124
3	ПЕТРУЖАЛЕК ЯКУБ	Амур	122
4	ТИХОНОВ ВИКТОР	СКА	115
5	БОЧЕНСКИ БРЭНДОН	Барыс	110

Шайбы победные

№	Игрок	Команда	ШП
1	ТИХОНОВ ВИКТОР	СКА	5
2	ПЕСОНЕН ЯННЕ	Ак Барс	5
3	ЗАРИПОВ ДАНИС	Металлург Мг	4
4	БОЧЕНСКИ БРЭНДОН	Барыс	4
5	ДОУС НАЙДЖЕЛ	Барыс	4

+/–

№	Игрок	Команда	+/–
1	ЧУДИНОВ МАКСИМ	СКА	29
2	КОВАРЖ ЯН	Металлург Мг	25
3	МОЗЯКИН СЕРГЕЙ	Металлург Мг	23
4	ЗАРИПОВ ДАНИС	Металлург Мг	23
5	КУЧЕРЯВЕНКО АЛЕКСАНДР	СКА	22

Штраф

№	Игрок	Команда	ШТ
1	АРТЮХИН ЕВГЕНИЙ	Атлант	146
2	ТЕРНАВСКИЙ АРТЁМ	Адмирал	85
3	КУДРОЧ КРИСТИАН	Сибирь	76
4	ПАНИН ГРИГОРИЙ	Ак Барс	74
5	ХОМИЦКИЙ ВАДИМ	Торпедо	72

Надежность вратарей

№	Игрок	Команда	КН
1	ГАРИПОВ ЭМИЛЬ	Ак Барс	1.44
2	КОЛЕСНИК ВИТАЛИЙ	Локомотив	1.49
3	ЛУКАШ ЯН	Лев	1.52
4	ЛЕЙТОН МАЙКЛ	Донбасс	1.54
5	СЭНФОРД КЁРТИС	Локомотив	1.56

Неравные составы

Большинство

Команда	И	Б	Ш	%Б
АК БАРС	33	113	31	27.4
МЕДВЕШЧАК	33	131	31	23.7
БАРЫС	33	133	31	23.3
МЕТАЛЛУРГ Мг	32	135	29	21.5
ДИНАМО М	33	151	32	21.2
ТОРПЕДО	31	140	28	20.0
ТРАКТОР	32	122	24	19.7
ДИНАМО Р	32	115	22	19.1
СКА	33	142	27	19.0
САЛАВАТ ЮЛАЕВ	33	130	23	17.7
СПАРТАК	31	138	24	17.4
СИБИРЬ	32	134	22	16.4
АВТОМОБИЛИСТ	35	130	21	16.2
АВАНГАРД	35	152	23	15.1
ДОНБАСС	32	130	19	14.6
ЮГРА	33	130	19	14.6
СЛОВАН	31	126	18	14.3
НЕФТЕХИМИК	33	143	20	14.0
СЕВЕРСТАЛЬ	31	130	17	13.1
ЦСКА	34	134	17	12.7
ДИНАМО Мн	32	115	14	12.2
АМУР	32	123	15	12.2
МЕТАЛЛУРГ Нк	32	141	17	12.1
ЛЕВ	32	133	16	12.0
ЛОКОМОТИВ	31	124	14	11.3
АДМИРАЛ	32	118	12	10.2
ВИТЯЗЬ	32	136	10	7.4
АТЛАНТ	31	120	8	6.7

Меньшинство

Команда	И	М	Ш	%М
ДИНАМО М	33	128	10	92.2
СПАРТАК	31	121	11	90.9
СКА	33	140	16	88.6
ДОНБАСС	32	126	15	88.1
АК БАРС	33	139	17	87.8
АВТОМОБИЛИСТ	35	117	15	87.2
СЛОВАН	31	135	18	86.7
ТОРПЕДО	31	113	15	86.7
МЕДВЕШЧАК	33	142	19	86.6
ЛОКОМОТИВ	31	139	19	86.3
ЛЕВ	32	147	21	85.7
ЦСКА	34	131	19	85.5
САЛАВАТ ЮЛАЕВ	33	129	19	85.3
МЕТАЛЛУРГ Мг	32	129	20	84.5
СЕВЕРСТАЛЬ	31	125	20	84.0
НЕФТЕХИМИК	33	138	23	83.3
АТЛАНТ	31	119	20	83.2
СИБИРЬ	32	137	23	83.2
АДМИРАЛ	32	121	21	82.6
ДИНАМО Мн	32	119	21	82.4
ТРАКТОР	32	123	22	82.1
ДИНАМО Р	32	127	24	81.1
АМУР	32	130	25	80.8
АВАНГАРД	35	144	29	79.9
ЮГРА	33	152	31	79.6
БАРЫС	33	136	29	78.7
МЕТАЛЛУРГ Нк	32	131	29	77.9
ВИТЯЗЬ	32	131	33	74.8

Константин Глазачев

100 шайб

30 ноября 2013 года в игре с череповецкой «Северсталью» нападающий бело-голубых Константин Глазачев забросил сотую шайбу клуба в нынешнем сезоне. Для этого динамовцам понадобилось провести 32 встречи. В прошлом чемпионате автором сотой шайбы «Динамо» стал Денис Мосалев. Самое любопытное, что забита она была в 32-м (!) по счету матче сезона-2012/13.

Возвращение Пестушко

«Динамо» – «Металлург» Нк 3:4

Вряд ли матч против новокузнецкого «Металлурга» считался тяжелой проверкой для действующих чемпионов России. Тем более что в их стартовом составе появились два знаковых лица – Александр Рязанцев, впервые надевший форму бело-голубых с литерой «Д» в официальном матче нынешнего сезона, и Максим Пестушко, впервые вышедший на лед после тяжелой травмы, полученной им еще в домашнем матче с череповецкой «Северсталью». Начало игры осталось за динамовцами. Илья Сорокин грубо ошибся за собственными воротами, шайба отлетела к Алексею Сопину, который с острого угла вогнал ее в сетку ворот. А вот дальше все пошло не совсем уж по маслу. Через четыре минуты Сергей Емелин удачно сыграл на пятачке, подставив клюшку, и буквально закинул шайбу за шиворот Александру Лазушину. Дальше – хуже. Алексей Косоуров фактически отправил «гол в раздевалку» за минуту с небольшим до конца первого отрезка матча. В середине второго периода динамовцы счет сравняли. С третьей попытки Денис Кокарев пробил-таки Сорокина. Но недолго радовались бело-голубые. Михаил Куклев при атаке с ходу вновь пробил Лазушина. Ну а на 44-й минуте Ансель Галимов и вовсе поставил вроде бы жирную точку в этом матче при игре в большинстве, поразив дальнюю девятку. Но хозяева не собирались сдаваться. Почти за шесть минут до окончания третьего периода Олег Знарок меняет вратаря на шестого полевого игрока. После этого динамовцы стали действовать значительно острее. И за три минуты до конца матча Александр Рязанцев разрядил-таки свою пушку броском от синей линии. После этого у хозяев площадки было еще несколько отличных моментов, чтобы сравнять счет в отчетной встрече. Однако Илья Сорокин стоял стеной на пути динамовских атак. Увы, домашняя серия закончилась неудачей.

«Северсталь» – «Динамо» 3:2 Б

Московские динамовцы приехали на этот выезд в сопровождении внушительной группы поддержки – в Череповец отправилось триста болельщиков бело-голубых. Судя по началу встречи, бело-голубой торсиде вполне по силам оказалось перекричать практически полный ледовый дворец «Северстали». Наши хоккеисты, ощущая поддержку своих болельщиков, активно шли вперед. Однако до поры до времени пробить Штепанека, защищавшего в этот вечер ворота череповчан, не удавалось. Но на 28-й минуте встречи капитан «Динамо» Юрий Бабенко взял игру на себя, смело покатив на двух защитников хозяев. Сначала Бабенко сделал ложный замах, а потом неожиданно бросил в дальний верхний угол ворот. Штепа-

Протоколы

«ДИНАМО» – «МЕТАЛЛУРГ» Нк
3:4 (1:2; 1:1; 1:1)
Голы: Сопин (Яласваара, Касянчук), 06:38 (1:0). Емелин (Валуйский), 10:36 (1:1 – бол.). Косоуров (Гареев, Картаев), 18:46 (1:2). Кокарев (Мосалев), 32:24 (2:2). Куклев (Гареев, Лапенков), 34:56 (2:3). Галимов (Жафяров, Арзамасцев), 43:45 (2:4 – бол.). Рязанцев (Пестушко, Мосалев), 57:13 (3:4)
Вратари: Лазушин (00:00 – 54:09, 55:55 – 56:34, 58:09 – 58:30) – Сорокин
Штраф: 6 – 10
Судьи: Киселев, Деев
26 ноября 2013. Балашиха. «Арена Балашиха». 3187 зрителей.

«СЕВЕРСТАЛЬ» – «ДИНАМО»
3:2 Б (0:0; 2:1; 0:1; 0:0; 1:0)
Голы: Бабенко (Комаров), 27:11 (0:1). Столяров (Бушуев, Никонцев), 30:38 (1:1 – бол.). Никонцев (Виделль, Евсеенков), 39:44 (2:1 – бол.). Глазачев (Соин, Бабенко), 40:59 (2:2 – бол.). Жердев, 65:00 (3:2 – ПБ)
Вратари: Штепанек – Еременко
Штраф: 10 – 33
Судьи: Анисимов, Щенев
30 ноября 2013. Череповец. Ледовый дворец. 5600 зрителей.

«ТОРПЕДО» – «ДИНАМО»
1:3 (0:0; 0:2; 1:1)
Голы: Граняк (Горовиков, Мосалев), 23:01 (0:1 – бол.). Пестушко (Комаров, Миронов), 26:27 (0:2). Денисов (Потапов), 46:22 (1:2). Соин (Пестушко), 57:35 (1:3)
Вратари: Коваль (00:00 – 58:12) – Еременко
Штраф: 10 – 22
Судьи: Кадыров, Наумов
2 декабря 2013. Нижний Новгород. КРК «Нагорный». 5500 зрителей.

нек, закрытый собственным защитником, оказался бессилен.
Казалось, дальше динамовцы упрочат свое преимущество. Но игру перевернул силовой прием Рязанцева против Бучневича, за который судьи выписали нашему защитнику 5+20 минут штрафа, отправив досматривать матч в раздевалку. Хозяевам вполне хватило этого времени, чтобы сравнять счет: бывший игрок московского «Динамо» Геннадий Столяров оказался расторопнее всех на пятачке. А за 16 секунд до окончания второго периода хозяева и вовсе вышли вперед, снова воспользовавшись удалением у бело-голубых. На этот раз отличился Анатолий Никонцев, добивший шайбу в пустой правый угол ворот. Третью двадцатиминутку динамовцы начали с активного прессинга, который вскоре привел к удалению в составе сталеваров. И в этот раз свое большинство бело-голубые реализовать сумели: Константин Глазачев после передач Сергея Соина и Юрия Бабенко переправил шайбу в ворота хозяев площадки. Эта шайба, кстати, оказалась сотой для бело-голубых в нынешнем сезоне. Конечно же, счет на табло не устраивал никого, поэтому и «Динамо» и «Северсталь» искали счастье у чужих ворот. Однако дело все равно дошло до овертайма. Впрочем, и дополнительного времени оказалось недостаточно, чтобы определить победителя. В буллитной же серии удачливее были хозяева. Победный гол на счету Николая Жердева.

«Торпедо» – «Динамо» 1:3

На встречу двух давних противников пришло много зрителей: по информации из касс ледового дворца, билеты закончились через час после открытия продаж. Всем известно, что бело-голубые – один из главных раздражителей для команды из Нижнего Новгорода.
Первый период соперники начали в высоком темпе, но территориальным преимуществом владели больше игроки «Торпедо». Да и выглядели они посвежее, чем подопечные Олега Знарка. Но извлечь из этого выгоду нижегородцы в первом периоде не сумели.
Второй отрезок игры гости начали более активно, и стало очевидно, что хозяева площадки много сил потратили в первой двадцатиминутке. Хоккеисты «Торпедо» просто перестали успевать за бело-голубыми. В результате за удар соперника клюшкой в штрафной бокс отправился защитник Михаил Григорьев. Бело-голубые великолепно сумели реализовать свое большинство: Константин Горовиков вовремя отдал пас на накатывающего на ворота Доминика Граняка, который прицельным броском с кистей не оставил шансов Ковалю.
А спустя три минуты гости смогли упрочить свое преимущество, повторно огорчив Виталия Коваля: Леонид Комаров прорвался по левому борту и сделал продольную передачу через всю зону на Максима Пестушко. Несмотря на сопротивление защитника, Максим сумел прокинуть шайбу между щитков вратаря «Торпедо».
С первых же минут третьего периода сине-красно-белые захватили инициативу и ринулись на штурм ворот Александра Еременко. Первое время бело-голубым удавалось сдерживать натиск, но оставить свои ворота «сухими» динамовцам не удалось. В одном из эпизодов шайба очень долго находилась на нашем пятаке. Александр Еременко в борьбе лишился клюшки. Этим воспользовались нижегородцы и отквитали одну шайбу. Стало очень тревожно за итоговый результат. Тем более что хозяева заработали большинство. Однако сравнять счет нижегородцы не смогли. Зато за две с половиной минуты до окончания третьего периода Сергей Соин бросил наудачу с острого угла и… забил! Соавтором этой шайбы смело можно назвать Виталия Коваля, явно «проспавшего» бросок динамовского нападающего. 3:1 – победа московского «Динамо»!

ЛАУРЕАТЫ ДВЕНАДЦАТОЙ ИГРОВОЙ НЕДЕЛИ

Комиссия по определению лучших хоккеистов Чемпионата Континентальной хоккейной лиги на основании статистических результатов выступлений игроков, предоставленных отделом статистики и аналитики Центрального информационного бюро КХЛ, определила лауреатов двенадцатой игровой недели турнира в четырех номинациях.

– лучшим вратарем признан Илья Проскуряков (ЦСКА), из двух матчей один отыгравший «на ноль», отразив 95,16 процента бросков и пропуская в среднем по 1,5 гола за игру.
– лучшим защитником признан Денис Куляш («Авангард»), в трех матчах набравший 4 (2+2) очка и показатель полезности «+1».
– лучшим нападающим признан Брэндон Боченски («Барыс»), в трех матчах набравший 7 (2+5) очков.
– лучшим новичком признан голкипер Илья Сорокин («Металлург» Нк), в двух матчах отразивший 91,57 процента бросков.

***

За три прошедших месяца чемпионата КХЛ в Call-центр Медицинского центра поступило более 200 звонков, что в 2 раза больше, чем за аналогичный период сезона-2012/2013.
– Можно смело сказать, что в настоящее время Call-центр стал важным помощником не только для врачей, но и для специалистов и спортсменов всех возрастов, имеющих возможность в любой момент получить всю необходимую информацию и помощь, – прокомментировал событие президент КХЛ Александр Медведев.
Call-центр МЦ КХЛ работает круглосуточно и ежедневно без выходных и праздников с сентября 2012 года. Через его информационную сеть производится регулярное информирование медицинских служб клубов о современных методах лечения и профилактики заболеваний и травм, борьбе с допингом, организация обследований и лечения хоккеистов, консультирование по вопросам спортивной медицины, спортивному питанию и использованию БАД.
– Значительная роль отводится Call-центру в оперативном сборе (в режиме онлайн) информации о травмах игроков, зрителей на матчах и предпринятых мерах, – рассказал вице-президент по спортивной медицине КХЛ Игорь Медведев.
– Call-центр участвует в организации и информационном сопровождении проводимых Медицинским центром КХЛ симпозиумов и конференций по спортивной медицине для врачей всех лиг системы КХЛ, а так же для врачей детских и юношеских хоккейных команд. Сотрудники медицинских служб клубов передают оператору Call-центра вопрос об организации консультативной помощи, специализированного лечения или реабилитации хоккеистов своего клуба в клиниках-партнерах. Call–центр также своевременно информирует и консультирует врачей о готовящихся изменениях регламента КХЛ, регистрирует и обобщает для анализа предложения медицинских работников по его изменению.

Официальный сайт КХЛ

ЦИФРЫ И ФАКТЫ

1000 ИГР

5 декабря 2013 года капитан челябинского «Трактора» Дмитрий Рябыкин может провести свой тысячный матч в отечественных чемпионатах. На сегодняшний день до этого рубежа добрались лишь четверо хоккеистов (в порядке достижения): Андрей Субботин, Виталий Прошкин, Алексей Трощинский и Алексей Калюжный.

3 МИНУТЫ И 53 СЕКУНДЫ

2 декабря 2013 года в игре между новосибирской «Сибирью» и минским «Динамо» хозяева забросили три шайбы за 3 минуты и 53 секунды с начала матча. Это второй показатель за время чемпионатов КХЛ. Рекорд же был установлен 30 декабря 2008 года, когда челябинцы Антон Глинкин, Игорь Величкин и Равиль Гусманов забросили три шайбы в ворота нижегородского «Торпедо» спустя лишь 3 минуты и 34 секунды после стартового вбрасывания.

3 МАТЧА

30 ноября 2013 года на 28-й минуте матча «Северсталь» – «Динамо» (Москва) защитник бело-голубых Александр Рязанцев был удален до конца игры за удар в голову нападающего Павла Бучневича. Спортивно-дисциплинарный комитет оставил без изменения большой плюс автоматически дисциплинарный штраф до конца встречи (5+20 минут, 540 б) и наложил на Рязанцева дополнительную трехматчевую дисквалификацию.

ФАВОРИТ ВОСТОКА

Ныне главная команда Татарстана была сформирована в 1956 году под названием «Машстрой». Первые два сезона она участвовала в первенстве Казани, сменив в начале своих выступлений название на «СК имени Урицкого».

В чемпионатах страны выступает с 1958 года и с тех пор два раза меняла названия. Названия же были следующие: СК имени Урицкого (в 1958 – 1990 гг.), «Итиль» (1990 – 1995), «Ак Барс» (с 1995 г.).

Достижений у татарского клуба хватает. В их числе четыре чемпионских титула (1998, 2006, 2009 и 2010 гг), серебряные (2000, 2002 и 2007 гг.) и бронзовые медали (2004 г.) чемпионатов России по хоккею. Дважды казанцам покорился Кубок Гагарина, который некоторые остроумцы в свое время успели переименовать в «Кубок Татарина». Однако сейчас эта шутка уже неактуальна.

Были успехи у «Ак Барса» и на европейской арене. В 2007 году команда выиграла Кубок европейских чемпионов, а годом спустя – Континентальный кубок.

После переезда в Казань Зинэтулы Билялетдинова команда каждый год, за исключением локаутного, находится на подступах или на самой вершине, претендуя исключительно на медали самой высшей пробы.

АК БАРС
КАЗАНЬ

Год основания: **1956**
Клубные цвета:
зелено-красно-белые
Прежние названия: **1956-1958 – «Машстрой», 1958-1990 – СК имени Урицкого, 1990-1995 – «Итиль»**
Нынешнее название: **с 1995**
Домашняя арена:
ЛДС «Татнефть Арена» (8774)

В классе сильнейших:
1962-1963, 1989-1992, с 1993
Чемпион страны **1998, 2006, 2009, 2010**
Второй призер ЧС **2000, 2002, 2007**
Третий призер ЧС **2004**
Обладатель КЕЧ **2007**
Обладатель Континентального Кубка **2008**
Обладатель Кубка Открытия **2009**

Регулярный чемпионат

Сезон	И	В	ВО	ВБ	ПБ	ПО	П	Шайбы	О
08/09	56	36	1	3	3	3	10	189 - 123	122
09/10	56	25	4	4	3	2	18	159 - 128	96
10/11	54	29	2	3	5	3	12	181 - 133	105
11/12	54	27	1	2	4	1	19	167 - 136	92
12/13	52	28	1	5	5	3	10	157 - 112	104

Последние 5 сезонов

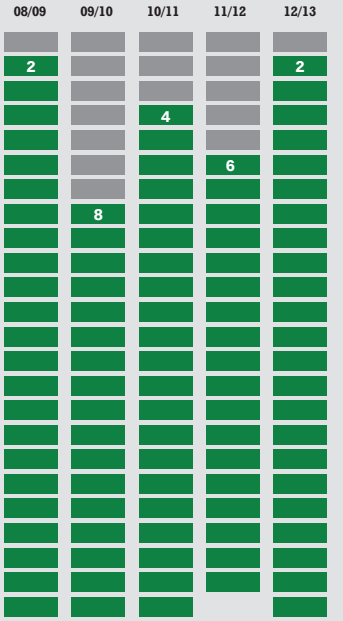

Результаты

Чемпионат КХЛ

06.09 Нефтехимик* 1:3
08.09 Салават Юлаев 4:3 Б
10.09 Трактор 3:2 ОТ
12.09 Металлург Мг 3:2
15.09 Авангард 6:0
17.09 Динамо Р* 3:1
19.09 ЦСКА* 0:2
21.09 Слован* 2:1 ОТ
23.09 Лев* 2:1
27.09 Северсталь 1:0
29.09 Локомотив 2:0
01.10 Атлант 4:2
03.10 СКА 1:3
08.10 Югра* 4:3 ОТ
10.10 Автомобилист* 3:2 Б
12.10 Барыс* 5:0
14.10 Авангард* 3:2 ОТ
17.10 Медвешчак 5:3
19.10 Динамо Мн 5:1
21.10 Спартак 2:0
23.10 Донбасс 1:0
29.10 Витязь 4:5 Б
31.10 Динамо М 3:2
03.11 ЦСКА 4:1
13.11 Адмирал* 2:3
15.11 Амур* 3:6
17.11 Сибирь* 2:0
19.11 Металлург Нк* 2:0
22.11 Сибирь 1:2 Б
24.11 Адмирал 5:1
26.11 Амур 1:2
28.11 Металлург Нк 4:5 Б
03.12 Витязь* 3:2
05.12 Динамо М*
09.12 Торпедо
11.12 Медвешчак*
13.12 Спартак*
25.12 Торпедо*
27.12 Динамо Мн*
29.12 Донбасс*
03.01 Югра
05.01 Автомобилист
07.01 Барыс
13.01 СКА*
15.01 Северсталь*
17.01 Локомотив*
19.01 Атлант*
22.01 Слован
24.01 Лев
26.01 Динамо Р
26.02 Нефтехимик
28.02 Салават Юлаев*
02.03 Металлург Мг*
03.03 Трактор*

* - игры в гостях

** - матчи на нейтральном поле

После перерыва длиной в сезон, когда «Ак Барс» возглавлял Владимир Крикунов, у руля казанцев встал многолетний помощник Зинэтулы Хайдяровича Валерий Белов, который придерживается схожих со своим коллегой взглядов на хоккей.

Первый сезон у него не задался: поражение челябинскому «Трактору» в полуфинале было воспринято как неудача, однако второй шанс Белову дали. Сейчас эта команда находится на верху турнирной таблицы и поводов для зубоскальства не дает. В нынешнем сезоне «Ак Барс» настроен в третий раз в своей истории завоевать Кубок Гагарина, не скрывая от соперников своих чемпионских амбиций.

Вратари

Основной голкипер команды – вратарь национальной сборной Константин Барулин, перешедший в коллектив два года назад из мытищинского «Атланта». На его счету одиннадцать побед в двадцати матчах и коэффициент непробиваемости 1,83 при проценте отраженных бросков 94,2.

Его сменщиком является Эмиль Гарипов, который в этом чемпионате добился десяти побед в тринадцати проведенных играх, что весьма показательно. Коэффициент надежности молодого россиянина составляет 1,44, и отражает он 95,1 процента бросков.

Защита

Шон Хешка – нынешний лидер оборонительной линии «Ак Барса». На его счету шесть шайб, четыре из которых были забиты в большинстве, и 14 результативных передач. Именно его болельщики выбрали в стартовую пятерку команды Востока на Матч Звезд Континентальной хоккейной лиги. И это вполне заслуженно. Другой защитник «Ак Барса», Евгений Медведев ненамного отстает от Шона: будущий олимпиец дважды забросил и отдал 15 голевых пасов.

Бывший оплот всей обороны «Ак Барса» Илья Никулин, воспитанник динамовской школы, нынешний сезон проводит не столь ярко. На его счету 16 (2+14) очков в этом чемпионате при показателе полезности «+2», тогда как у Хешки и Медведева они равняются «+12» и «+13» соответственно. Хотя времени на льду он проводит больше всех – в среднем больше 23 минут за матч.

Стоит обратить внимание на Константина Корнеева, который, правда, часто грешит обрезами. На его счету 9 (1+8) очков. Ну и Григорий Панин может быть очень жесток у борта – 74 минуты штрафа тому яркое доказательство.

Нападение

Самым результативным игроком казанского «Ак Барса» является Александр Бурмистров – 26 (8+18) очков. В большинстве он забрасывал пять раз, равно как и Тим Стэплтон, который набрал 21 (10+11) очко.

Алексей Терещенко, воспитанник СДЮШОР имени А. И. Чернышева, четвертый в этом списке. На его счету 18 (9+9) очков и показатель полезности «+9».

Хорош и Кирилл Петров. Набрал он уже 22 (9+13) балла за результативность, а его «полезность» составляет «+12» – лучший показатель в команде среди нападающих.

Спецбригады

В реализации численного преимущества «Ак Барс» очень силен. Команда из Казани занимает первое место в импровизированной таблице КХЛ данного аспекта. Подопечные Валерия Белова реализовали тридцать одну попытку из 113 с процентом 27,4. Динамовцы же пятые в этой таблице: на их счету 31 гол после 151 попытки реализации, что

дает процент 20,5. К тому же бело-голубые пропустили две шайбы в большинстве.

По игре в меньшинстве хоккеисты из Казани играют чуть хуже: 17 пропущенных шайб за 139 вариантов численного меньшинства при 87,8 процентах надежности. Три раза им удалось забросить шайбу в ворота соперника, имея на площадке на игрока меньше. Бело-голубые в данном аспекте на верху таблицы: 92,2 процента надежности. Пропущено десять шайб после 128 «убиваний».

ТРЕНЕР

Валерий Белов – фигура, хорошо знакомая болельщикам московского «Динамо». Валерий Геннадьевич не один сезон провел в составе бело-голубых, а также выступал в командах «Лада» (Тольятти), «Слезан» (Опава, Чехия) и «Витязь» (Чехов), в котором и начал тренерскую карьеру. В качестве игрока он стал чемпионом России, трехкратным серебряным призером чемпионатов России, трехкратным серебряным призером Евролиги.

На тренерской работе с 2000 года. Работал в клубах: «Витязь» (Чехов), «Динамо» (Москва), «Ак Барс» (Казань). Входит в тренерский штаб сборной России. Валерий Белов является чемпионом мира, четырехкратным чемпионом России, двукратным чемпионом КХЛ и двукратным обладателем Кубка Гагарина.

КЛЮЧ К УСПЕХУ

«Ак Барс» силен, что уж тут говорить. Есть яркие лидеры, есть подносчики снарядов. И если динамовцы смогут сыграть жестко, перекрыть кислород одним и перебороть других, то шансы на успех велики. И, конечно, надо заставить соперника удаляться, чтобы воспользоваться не самой лучшей игрой гостей в меньшинстве. Будучи в игровом ритме, динамовцы вполне смогут выдержать в подобной манере весь час игрового времени, а то и больше.

Другое дело, что мастеров в «Ак Барсе» хватает. И всех перекрыть не удастся, особенно в большинстве. Тут уж на первый план выходит реализация голевых моментов. Если четкость и своевременность будут соблюдены, бело-голубые должны отпраздновать победу. Не стоит забывать и о том, что в гостях в нынешнем сезоне московское «Динамо» уступило «Ак Барсу». Поэтому можно не сомневаться, что бело-голубые отдадут все силы, чтобы вернуть должок.

БЕЛОВ ВАЛЕРИЙ
Главный тренер

САРМАТИН МИХАИЛ
Тренер

БАРКОВ АЛЕКСАНДР
Тренер

Ак Барс

№	Игрок	Страна	Амплуа	Рост	Вес	Дата рожд.
30	Константин Барулин	Россия	вратарь	186	93	04.09.1984
77	Эмиль Гарипов	Россия	вратарь	188	95	15.08.1991
94	Евгений Ярославлев	Россия	вратарь	182	75	06.04.1994
5	Илья Никулин	Россия	защитник	191	98	12.03.1982
7	Степан Захарчук	Россия	защитник	194	103	30.11.1986
11	Евгений Бодров	Россия	нападающий	187	88	08.01.1988
14	Тим Стэплтон	США	нападающий	174	80	19.07.1982
15	Александр Свитов	Россия	нападающий	192	110	03.11.1982
18	Михаил Варнаков	Россия	нападающий	176	93	01.03.1985
19	Денис Голубев	Россия	нападающий	181	95	11.07.1991
20	Янне Песонен	Финляндия	нападающий	181	82	11.05.1982
22	Константин Корнеев	Россия	защитник	181	89	05.06.1984
24	Василий Токранов	Россия	защитник	185	92	02.08.1989
26	Шон Хешка	Канада	защитник	185	93	30.07.1985
27	Алексей Терещенко	Россия	нападающий	180	82	16.12.1980
29	Станислав Бочаров	Россия	нападающий	181	89	20.06.1991
34	Дмитрий Обухов	Россия	нападающий	183	90	09.07.1983
37	Евгений Свечников	Россия	нападающий	183	77	31.10.1996
55	Владимир Ткачёв	Россия	нападающий	182	87	05.10.1993
57	Александр Осипов	Россия	защитник	187	101	24.03.1989
69	Александр Бурмистров	Россия	нападающий	180	72	21.10.1991
75	Григорий Панин	Россия	защитник	184	91	24.11.1985
81	Томаш Винцоур	Чехия	нападающий	189	95	19.11.1990
82	Евгений Медведев	Россия	защитник	190	87	27.08.1982
89	Артём Лукоянов	Россия	нападающий	183	89	31.01.1989
90	Кирилл Петров	Россия	нападающий	191	100	13.04.1990
93	Данил Файзуллин	Россия	нападающий	183	73	03.12.1993

Пришли

Игрок	Команда	Амплуа
Александр Осипов	СКА	Защитник
Шон Хешка	«Эссет», Финляндия	Защитник
Станислав Бочаров*	«Югра»	Нападающий
Кристофер Бурк	«Провиденс Брюинз», АХЛ	Нападающий
Александр Бурмистров	«Виннипег Джетс», НХЛ	Нападающий
Михаил Варнаков	СКА	Нападающий
Томаш Винцоур	«Колорадо Эвеланш», НХЛ	Нападающий
Александр Свитов	«Салават Юлаев»	Нападающий
Тим Стэплтон	«Динамо» Мн	Нападающий

Ушли

Игрок	Команда	Амплуа
Яни Ниеминен	«Эспоо», Финляндия	Вратарь
Денис Куляш	«Авангард»	Защитник
Вадим Хомицкий	«Торпедо»	Защитник
Альберт Яруллин*	«Нефтехимик»	Защитник
Денис Абдуллин*	«Трактор»	Нападающий
Кристофер Бурк*	«Биль», Швейцария	Нападающий
Лаурис Дарзиньш	«Трактор»	Нападающий
Николай Жердев	«Лев»	Нападающий
Данис Зарипов	«Металлург» Мг	Нападающий
Яркко Иммонен	«Торпедо»	Нападающий
Нико Капанен	«Лев»	Нападающий
Алексей Морозов	ЦСКА	Нападающий
Евгений Скачков	СКА	Нападающий

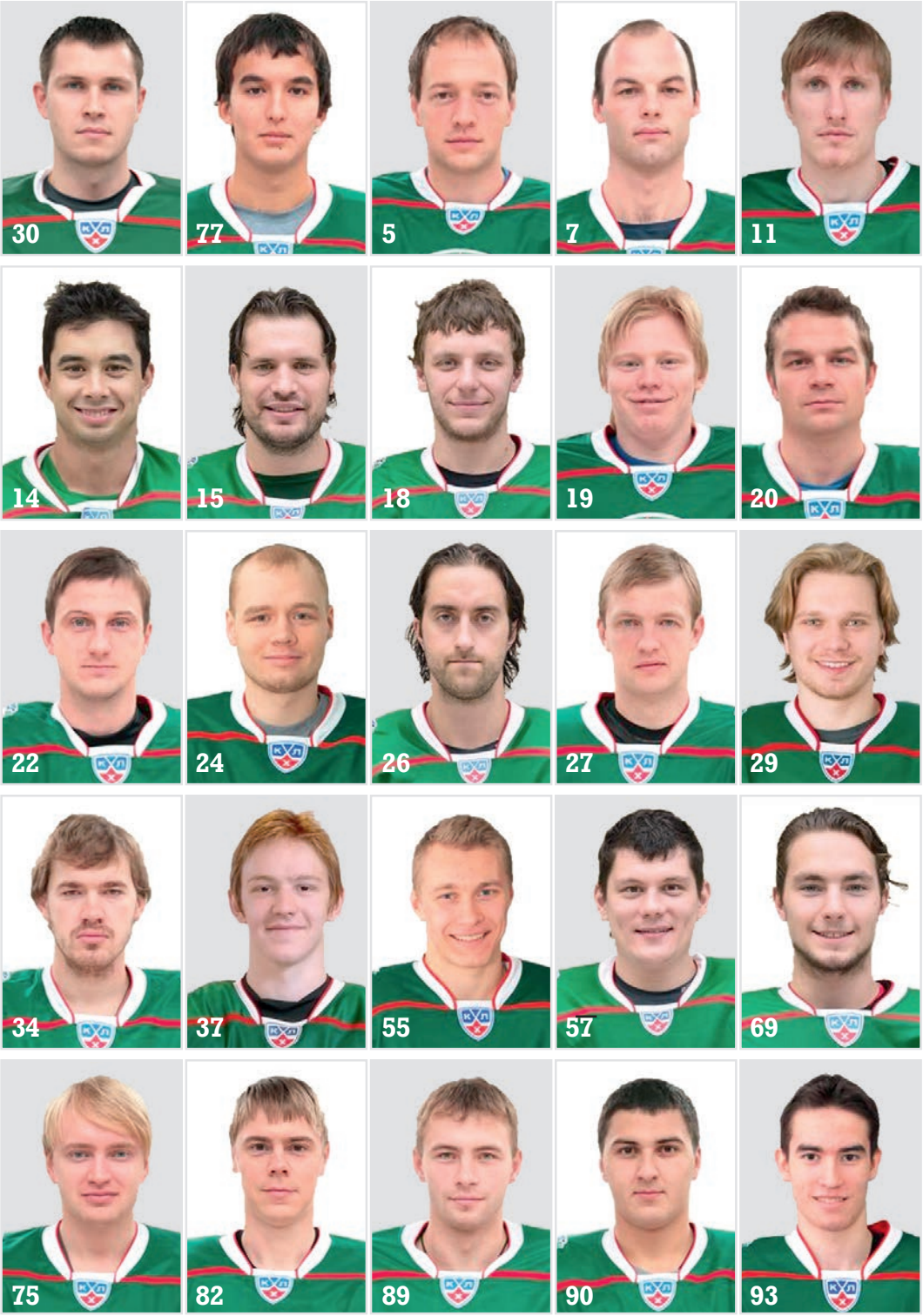
30
77
5
7
11
14
15
18
19
20
22
24
26
27
29
34
37
55
57
69
75
82
89
90
93

ПРЯМАЯ РЕЧЬ

Илья Никулин
защитник

О задачах клуба на сезон и о поведении главного тренера Валерия Белова в раздевалке команды

– У нас одна цель – победа. Мы должны завоевать Кубок Гагарина, так как он изначально два года подряд был у нас. Мы хотим выиграть в третий раз и будем делать все для этого… За время, которое я знаю Валерия Геннадьевича, у меня сложилось впечатление, что он вообще не знает матерных слов. У него же музыкальное образование. Тренер всегда должен находить слова, которые дойдут до команды, и Валерию Геннадьевичу это удается.

Официальный сайт «Ак Барса»

Шон Хешка
защитник

О попадании в стартовую пятерку команды Востока на Матч всех звезд КХЛ

– Это приятная неожиданность. Не думал, что попаду в стартовую пятерку, хотя рассчитывал, что сыграю на Матче звезд. Это мой первый подобный опыт. В Финляндии я попадал в символическую сборную по итогам всего сезона, но Матчей звезд, как в КХЛ, там не было.

Р-Спорт

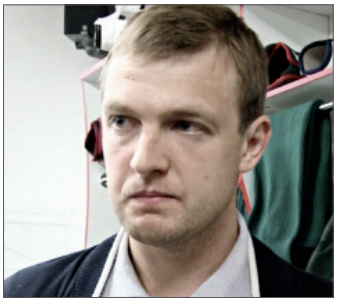

Алексей Терещенко
нападающий

Об опубликованном рейтинге самых больших зарплат КХЛ

- Мне кажется, что не стоит в открытой печати раскрывать суммы наших контрактов – мы живем не в Америке, где уровень доходов заметно выше российских, да и вся жизнь другая. А жизнь спортсмена короткая, и после 40 лет мы оказываемся никому не нужными, кроме своей семьи, разумеется. Если есть возможность зарабатывать деньги, тратя свое здоровье и время, не видя родных и близких, почему нет?
Не вижу смысла раздувать из таких публикаций сенсации. Не стоит заглядывать в чужой карман.

Бизнес Онлайн

ЛЕНЬ КАРТА –

ваш ключ в мир персонального сервиса магазинов ИОН

Насладиться ленью по-настоящему может лишь тот, у кого есть куча совершенно неотложных дел

Джером К. Джером

ОБМЕН/ ВОЗВРАТ

30 дней

Если купленная вещь вам не подошла, вы можете вернуть ее нам или обменять в течение 30 дней.

ЗАКРЫТЫЕ РАСПРОДАЖИ

Эксклюзивные товарные предложения со скидками до 30%.

КОПИТЕ БОНУСЫ

Бонусами можно оплатить до 50% стоимости товара в магазинах ИОН.

НАСТРОИМ И ОБУЧИМ

50% от стоимости настроек вернем бонусами.

УДОБНОЕ ПОГАШЕНИЕ КРЕДИТОВ И ДЕНЕЖНЫЕ ПЕРЕВОДЫ

514-12-12 len.i-on.ru персональный сервис

МЫ ЗНАЕМ ИОН

Вратари

№	Игрок	И	В	П	ИБ	БР	ПШ	ОБ	%ОБ	КН	А	И"0"	Шт	ВП
77	Гарипов Эмиль	**12**	9	2	1	357	17	340	95.2	**1.39**	0	3	0	733:55
30	Барулин Константин	**20**	11	5	4	635	37	598	94.2	**1.83**	0	5	2	1214:47

Защитники

№	Игрок	И	Ш	А	О	+/–	Шт	ШР	ШБ	ШМ	ШО	ШП	РБ	БВ	%БВ	БВ/И	ВП/И	См/И
26	Хешка Шон	**32**	6	13	**19**	10	14	2	4	0	1	3	0	45	13.3	1.4	20:53	23.2
82	Медведев Евгений	**30**	2	15	**17**	11	31	1	1	0	0	0	0	81	2.5	2.7	22:12	24.2
5	Никулин Илья	**32**	2	14	**16**	3	26	1	1	0	0	0	0	61	3.3	1.9	23:05	25.4
22	Корнеев Константин	**32**	1	8	**9**	4	18	0	1	0	0	1	0	36	2.8	1.1	21:47	24.7
57	Осипов Александр	**18**	0	5	**5**	8	8	0	0	0	0	0	0	14	0.0	0.8	14:32	17.2
75	Панин Григорий	**14**	0	2	**2**	2	74	0	0	0	0	0	0	6	0.0	0.4	15:21	18.3
24	Токранов Василий	**9**	0	1	**1**	-2	4	0	0	0	0	0	0	7	0.0	0.8	14:35	19.3
33	Яруллин Альберт	**20**	0	1	**1**	0	4	0	0	0	0	0	0	5	0.0	0.2	7:39	9.9
7	Захарчук Степан	**26**	0	1	**1**	3	26	0	0	0	0	0	0	26	0.0	1.0	14:49	18.8

Нападающие

№	Игрок	И	Ш	А	О	+/–	Шт	ШР	ШБ	ШМ	ШО	ШП	БВ	%БВ	БВ/И	Вб	ВВб	%Вб	ВП/И	См/И
69	Бурмистров Александр	**32**	7	18	**25**	7	18	2	5	0	0	2	75	9.3	2.3	293	162	55.3	17:38	20.7
14	Стэплтон Тим	**32**	10	11	**21**	8	6	5	5	0	0	0	63	15.9	2.0	224	124	55.4	15:40	19.1
90	Петров Кирилл	**31**	8	12	**20**	11	2	5	2	1	0	2	62	12.9	2.0	12	1	8.3	18:17	21.3
27	Терешенко Алексей	**25**	8	9	**17**	8	18	6	2	0	0	0	25	32.0	1.0	423	207	48.9	17:50	20.5
18	Варнаков Михаил	**32**	9	5	**14**	4	10	6	3	0	0	1	83	10.8	2.6	0	0	-	16:17	20.6
20	Песонен Янне	**28**	9	3	**12**	4	10	7	2	0	1	5	58	15.5	2.1	54	23	42.6	16:34	19.4
34	Обухов Дмитрий	**32**	4	5	**9**	-5	8	3	0	1	0	2	43	9.3	1.3	6	2	33.3	15:07	18.2
15	Свитов Александр	**29**	7	1	**8**	-5	19	4	3	0	1	1	39	17.9	1.3	458	269	58.7	14:42	18.2
81	Винцоур Томаш	**31**	6	2	**8**	-3	8	4	2	0	0	2	37	16.2	1.2	12	8	66.7	11:23	14.9
11	Бодров Евгений	**16**	3	3	**6**	6	22	3	0	0	0	0	15	20.0	0.9	138	69	50.0	11:50	15.3
55	Ткачёв Владимир	**30**	1	5	**6**	8	2	1	0	0	0	0	38	2.6	1.3	161	85	52.8	10:23	13.0
89	Лукоянов Артём	**30**	2	1	**3**	4	10	2	0	0	0	1	47	4.3	1.6	30	14	46.7	12:19	16.2
91	Бурк Крис	**11**	2	0	**2**	0	6	2	0	0	0	0	11	18.2	1.0	3	2	66.7	10:30	13.8
93	Файзуллин Данил	**9**	1	0	**1**	-1	2	1	0	0	0	0	7	14.3	0.8	0	0	-	3:58	5.8
19	Голубев Денис	**17**	0	1	**1**	1	10	0	0	0	0	0	19	0.0	1.1	48	14	29.2	9:29	13.2
37	Свечников Евгений	**3**	0	0	**0**	-1	0	0	0	0	0	0	3	0.0	1.0	0	0	-	3:59	5.3
88	Абдуллин Денис	**4**	0	0	**0**	-1	0	0	0	0	0	0	1	0.0	0.2	20	10	50.0	7:08	11.2

Полевые игроки

И - Игры, **Ш** - Забитые голы, **А** - Передачи, **О** - Очки, **+/–** - Плюс/минус, **Шт** - Штрафное время, **ШР** - Шайбы в равенстве, **ШБ** - Шайбы в большинстве, **ШМ** - Шайбы в меньшинстве, **ШП** - Победные шайбы, **РБ** - Решающие буллиты, **БВ** - Броски по воротам, **%БВ** - Процент реализованных бросков, **БВ/И** - Среднее количество бросков по воротам за игру, **ВП/И** - Среднее время на площадке за игру, **См/И** - Среднее количество смен за игру

Вратари

№	Игрок	И	В	П	ИБ	БР	ПШ	ОБ	%ОБ	КН	А	И"0"	Шт	ВП
1	Ерёменко Александр	**22**	17	4	1	608	44	564	92.8	**1.99**	0	3	2	1324:24
40	Лазушин Александр	**11**	5	4	2	303	23	280	92.4	**2.10**	2	1	0	656:59

Защитники

№	Игрок	И	Ш	А	О	+/–	Шт	ШР	ШБ	ШМ	ШО	ШП	РБ	БВ	%БВ	БВ/И	ВП/И	См/И
14	Новак Филип	**17**	2	9	**11**	6	41	0	2	0	0	1	0	29	6.9	1.7	21:28	26.4
50	Соловьёв Максим	**33**	2	7	**9**	8	37	2	0	0	0	0	0	50	4.0	1.5	17:48	24.0
51	Граняк Доминик	**21**	5	1	**6**	2	8	4	1	0	0	1	0	34	14.7	1.6	21:28	24.8
55	Вишневский Дмитрий	**20**	2	4	**6**	1	14	1	1	0	0	0	0	25	8.0	1.2	18:42	23.6
94	Миронов Андрей	**33**	1	5	**6**	-5	14	1	0	0	0	0	0	34	2.9	1.0	17:18	21.4
46	Яласваара Янне	**21**	1	3	**4**	9	6	1	0	0	0	0	0	37	2.7	1.8	18:22	24.9
4	Бойков Александр	**13**	1	2	**3**	2	22	1	0	0	0	1	0	8	12.5	0.6	12:42	17.0
17	Дерлюк Роман	**20**	1	2	**3**	3	23	1	0	0	0	1	0	24	4.2	1.2	16:50	19.6
8	Баранцев Денис	**22**	0	2	**2**	4	12	0	0	0	0	0	0	8	0.0	0.4	10:20	14.1
32	Рязанцев Александр	**2**	1	0	**1**	3	25	1	0	0	0	0	0	4	25.0	2.0	15:18	16.0
70	Корягин Глеб	**29**	0	1	**1**	-2	2	0	0	0	0	0	0	18	0.0	0.6	14:00	17.7
35	Будкин Александр	**4**	0	0	**0**	-1	2	0	0	0	0	0	0	1	0.0	0.2	5:18	7.8

Нападающие

№	Игрок	И	Ш	А	О	+/–	Шт	ШР	ШБ	ШМ	ШО	ШП	БВ	%БВ	БВ/И	Вб	ВВб	%Вб	ВП/И	См/И
87	Комаров Леонид	**31**	9	17	**26**	7	24	4	5	0	0	1	99	9.1	3.2	30	19	63.3	16:41	20.0
25	Карсумс Мартиньш	**31**	14	8	**22**	7	35	6	8	0	1	4	72	19.4	2.3	64	25	39.1	15:36	18.7
97	Карпов Максим	**27**	8	14	**22**	4	2	6	2	0	0	1	51	15.7	1.9	34	15	44.1	12:19	15.7
9	Цветков Алексей	**30**	8	12	**20**	12	14	7	1	0	0	0	45	17.8	1.5	251	125	49.8	16:03	19.2
33	Пестушко Максим	**15**	9	9	**18**	7	2	5	4	0	0	2	38	23.7	2.5	0	0	-	14:38	17.7
54	Мосалёв Денис	**31**	6	10	**16**	8	10	5	1	0	0	1	53	11.3	1.7	20	11	55.0	15:00	17.6
21	Горовиков Константин	**27**	2	13	**15**	4	38	2	0	0	0	2	36	5.6	1.3	498	291	58.4	17:20	19.7
12	Бабенко Юрий	**32**	5	7	**12**	4	17	3	2	0	0	1	56	8.9	1.8	230	103	44.8	14:00	18.3
91	Квапил Марек	**25**	4	7	**11**	3	10	4	0	0	0	1	69	5.8	2.8	52	27	51.9	14:02	16.0
10	Волков Константин	**26**	5	5	**10**	-6	8	4	1	0	0	1	31	16.1	1.2	197	102	51.8	13:38	17.1
19	Кокарев Денис	**25**	3	7	**10**	3	2	2	1	0	0	0	61	4.9	2.4	48	19	39.6	16:25	18.8
6	Соин Сергей	**12**	4	4	**8**	7	18	3	1	0	0	0	19	21.1	1.6	212	116	54.7	15:34	19.7
52	Сопин Алексей	**22**	6	1	**7**	0	2	6	0	0	0	3	45	13.3	2.0	31	13	41.9	10:44	13.8
24	Пестунов Дмитрий	**29**	0	7	**7**	-1	14	0	0	0	0	0	29	0.0	1.0	271	123	45.4	14:00	17.7
18	Глазачев Константин	**21**	3	2	**5**	5	8	2	1	0	0	1	31	9.7	1.5	0	0	-	10:58	14.1
31	Касянчук Константин	**12**	1	1	**2**	-3	4	1	0	0	0	0	9	11.1	0.8	0	0	-	8:22	10.6
77	Бойчук Дмитрий	**2**	0	0	**0**	0	2	0	0	0	0	0	0	-	-	0	0	-	4:19	5.5
15	Шафигулин Григорий	**3**	0	0	**0**	-2	0	0	0	0	0	0	1	0.0	0.3	31	15	48.4	9:33	13.7

Вратари

И - Количество проведенных игр, **В** - Выигрыши, **П** - Проигрыши, **ИБ** - Игры с буллитными сериями, **БР** - Броски в створ ворот, **ПШ** - Пропущено шайб, **ОБ** - Отраженные броски, **%ОБ** - Процент отраженных бросков, **КН** - Коэффициент надежности = 60мин*, **ПШ/ВП**, **Ш** - Забитые голы, **А** - Голевые передачи, **И"0"** - "Сухие игры", **Штр** - Штрафное время, **ВП** - Время на площадке

ЧЕМПИОНАТ.COM

Адрес спорта:
championat.com

РЕКЛАМА

18+

Новости Динамо

КОНКУРС !
«РАСКРАСЬ ШЛЕМ АЛЕКСАНДРА ЛАЗУШИНА»

Хоккейный Клуб «Динамо (Москва) совместно с Клубом Болельщиков ХК «Динамо» проводит конкурс «Раскрась шлем Александра Лазушина». Принять участие в конкурсе может любой желающий. Для этого вам необходимо прислать свой эскиз на почту fanclub@dynamo.ru до 30 декабря 2013 года (макет шлема).

Конкурс пройдет в два этапа:
1 этап. Стартовое голосование в официальном сообществе «Вконтакте», которое стартует 1 января 2014 года и продлится до 15 января 2014 года. По результатам голосования определится тройка победителей.
2 этап. 24 января перед игрой с рижскими одноклубниками Александр Лазушин из трех работ, победивших в голосовании, выберет лучшую.
В первом перерыве этого матча победителю будет вручен именной свитер Александра с его автографом, а также сертификат на выезд от Клуба болельщиков ХК «Динамо» (Москва). Лучшую работу наш вратарь изобразит на своем шлеме.
Ждем ваших заявок!

ИМЕННОЙ СТЯГ СЕРГЕЯ ПЕТРЕНКО

7 декабря 2013 года перед матчем московского «Динамо» с подольским «Витязем» состоится торжественное событие: под своды МСА «Лужники» будет поднят именной стяг знаменитого нападающего московского «Динамо» Сергея Петренко. Олимпийский чемпион 1992 года и чемпион мира 1993 года в составе бело-голубых провел 297 матчей и забросил 78 шайб. За время выступлений за московское «Динамо» Сергей Петренко четырежды становился чемпионом страны.

МАГАЗИН

ЖУРНАЛ «ТЕРРИТОРИЯ «ДИНАМО»
150 руб.

ФУТБОЛКА
590 руб.

ФУТБОЛКА
680 руб.

ДИНАМО МОСКВА

1 Александр Еременко

Место рождения: Москва
Рост: 179 Вес: 75
Хват: Левый
Родился: 10 апреля 1980

Вратарь

39 Александр Шарыченков

Место рождения: Н.Новгород
Рост: 193 Вес: 90
Хват: Левый
Родился: 3 октября 1991

Вратарь

40 Александр Лазушин

Место рождения: Ярославль
Рост: 181 Вес: 93
Хват: Левый
Родился: 9 апреля 1988

Вратарь

4 Александр Бойков

Место рождения: Челябинск
Рост: 183 Вес: 98
Хват: Левый
Родился: 7 февраля 1975

Защитник

8 Денис Баранцев

Место рожд.: Тольятти
Рост: 174 Вес: 89
Хват: Левый
Родился: 12 апреля 1992

Защитник

14 Филип Новак

Место рожд.: Ческе-Будеёвице
Рост: 184 Вес: 104
Хват: Левый
Родился: 7 мая 1982

Защитник

17 Роман Дерлюк

Место рождения: Ленинград
Рост: 195 Вес: 90
Хват: Левый
Родился: 27 октября 1986

Защитник

32 Александр Рязанцев

Место рождения: Москва
Рост: 182 Вес: 98
Хват: Правый
Родился: 15 марта 1980

Защитник

35 Александр Будкин

Место рождения: Челябинск
Рост: 193 Вес: 94
Хват: Правый
Родился: 8 сентября 1986

Защитник

46 Янне Яласваара

Место рождения: Оулу
Рост: 181 Вес: 94
Хват: Левый
Родился: 15 апреля 1984

Защитник

50 Максим Соловьев

Место рождения: Москва
Рост: 174 Вес: 89
Хват: Правый
Родился: 20 февраля 1979

Защитник

51 Доминик Граняк

Место рождения: Гавиржов
Рост: 181 Вес: 79
Хват: Левый
Родился: 11 июня 1983

Защитник

СЕЗОН 2013/14

55 Дмитрий Вишневский — Защитник

Место рождения: Москва
Рост: 179 Вес: 83
Хват: Правый
Родился: 3 января 1990

12 Юрий Бабенко К — Нападающий

Место рождения: Пенза
Рост: 182 Вес: 88
Хват: Левый
Родился: 2 января 1978

70 Глеб Корягин — Защитник

Место рождения: Москва
Рост: 183 Вес: 80
Хват: Левый
Родился: 6 августа 1994

15 Григорий Шафигулин — Нападающий

Место рождения: Челябинск
Рост: 193 Вес: 105
Хват: Левый
Родился: 13 января 1985

94 Андрей Миронов — Защитник

Место рождения: Москва
Рост: 188 Вес: 88
Хват: Левый
Родился: 29 июля 1994

18 Константин Глазачев — Нападающий

Место рождения: Архангельск
Рост: 183 Вес: 84
Хват: Правый
Родился: 18 февраля 1985

6 Сергей Соин — Нападающий

Место рождения: Москва
Рост: 181 Вес: 94
Хват: Левый
Родился: 31 марта 1982

19 Денис Кокарев — Нападающий

Место рождения: Тверь
Рост: 179 Вес: 80
Хват: Левый
Родился: 17 июня 1985

9 Алексей Цветков — Нападающий

Место рождения: Рыбинск
Рост: 172 Вес: 85
Хват: Левый
Родился: 28 августа 1981

21 Константин Горовиков — Нападающий

Место рождения: Новосибирск
Рост: 183 Вес: 79
Хват: Левый
Родился: 31 августа 1977

10 Константин Волков — Нападающий

Место рождения: Ленинград
Рост: 179 Вес: 87
Хват: Левый
Родился: 7 февраля 1985

24 Дмитрий Пестунов — Нападающий

Место рожд.: Усть-Каменогорск
Рост: 177 Вес: 91
Хват: Левый
Родился: 22 января 1985

ДИНАМО МОСКВА

25 МАРТИНЬШ КАРСУМС

НАПАДАЮЩИЙ

Место рождения: Рига
Рост: 177 Вес: 88
Хват: Правый
Родился: 26 февраля 1986

77 ДМИТРИЙ БОЙЧУК

НАПАДАЮЩИЙ

Место рождения: Москва
Рост: 179 Вес: 75
Хват: Левый
Родился: 7 июня 1995

31 КОНСТАНТИН КАСЯНЧУК

НАПАДАЮЩИЙ

Место рожд.: Киев
Рост: 185 Вес: 87
Хват: Правый
Родился: 24 октября 1979

68 АЛЕКСАНДР ШИБАЕВ

НАПАДАЮЩИЙ

Место рождения: Москва
Рост: 184 Вес: 85
Хват: Левый
Родился: 18 апреля 1987

33 МАКСИМ ПЕСТУШКО

НАПАДАЮЩИЙ

Место рожд.: Набережные Челны
Рост: 183 Вес: 84
Хват: Левый
Родился: 9 февраля 1985

87 ЛЕОНИД КОМАРОВ

НАПАДАЮЩИЙ

Место рождения: Нарва
Рост: 180 Вес: 97
Хват: Левый
Родился: 23 января 1987

52 АЛЕКСЕЙ СОПИН

НАПАДАЮЩИЙ

Место рождения: Жуковский
Рост: 176 Вес: 92
Хват: Левый
Родился: 4 марта 1987

91 МАРЕК КВАПИЛ

НАПАДАЮЩИЙ

Место рождения: Илава
Рост: 178 Вес: 88
Хват: Правый
Родился: 5 января 1985

54 ДЕНИС МОСАЛЕВ

НАПАДАЮЩИЙ

Место рождения: Карталы
Рост: 176 Вес: 81
Хват: Левый
Родился: 28 февраля 1986

97 МАКСИМ КАРПОВ

НАПАДАЮЩИЙ

Место рождения: Челябинск
Рост: 187 Вес: 81
Хват: Левый
Родился: 19 октября 1991

7000

РОТЕНБЕРГ
Аркадий Романович
Президент

БАЛЬСКИЙ
Павел Григорьевич
Первый вице–президент

САФРОНОВ
Андрей Николаевич
Генеральный директор

ТЮРКИН
Михаил Леонидович
Вице–президент

ДАВЫДОВ
Виталий Семенович
Вице–президент

КУПРИЯНОВ
Олег Борисович
Спортивный директор

ПАНФИЛОВ
Алексей Евгеньевич
Технический директор

ЗНАРОК
Олег Валерьевич
Главный тренер

ВИТОЛИНЬШ
Харийс
Старший тренер

ФЕДОСОВ
Владимир Иванович
Ассистент гл. тренера

ДАВЫДОВ
Рашит
Тренер вратарей

ЖДАНОВ
Юрий
Тренер по физ. подготовке

БОБКОВ
Роман
Начальник команды

КОНОВ
Валерий
Врач

КОСТЮКОВ
Александр
Врач

ШМЕЛЕВ
Игорь
Врач

ГРИБКОВ
Сергей
Администратор

УЛАНОВ
Сергей
Массажист

ЖАРОВ
Алексей
Массажист

ЛАВРЕНОВ
Борис
Массажист

АНТОНОВ
Илья
Массажист

ШИШКОВИЧ
Александр
Сервисмен

СМИРНОВ
Александр
Начальник службы безопасности

ЕВДИЩЕНКО
Егор
Видеооператор

КРАВЧЕНКО
Михаил
Пресс–атташе

Главные судьи

№8 ВЯЧЕСЛАВ БУЛАНОВ

Москва

В прошлом сезоне работал на трех матчах с участием «Динамо», в которых бело-голубые одержали три победы, одну из них – по буллитам. В плей-офф обслуживал четыре поединка, в которых «Динамо» одержало две победы и потерпело два поражения в основное время. В нынешнем сезоне обслуживал один матч с участием «Динамо», в котором наша команда одержала победу в основное время.

№4 ЭДУАРД ОДИНЬШ

Рига

В минувшем сезоне работал на шести матчах с участием «Динамо» в регулярном чемпионате, в которых бело-голубые одержали пять побед и потерпели одно поражение в основное время. В плей-офф обслуживал пять поединков, в которых «Динамо» одержало четыре победы, две из них – в овертайме, а также потерпело одно поражение в овертайме. В нынешнем сезоне обслуживал пять матчей с участием «Динамо», в которых наша команда одержала четыре победы и потерпела одно поражение в основное время.

Линейные судьи

№55 ЮРИС БАЛОДИС (РИГА)
№75 СЕРГЕЙ ШЕЛЯНИН (МОСКВА)

19 ДЕНИС СЕРГЕЕВИЧ КОКАРЕВ

Контракт до: до 30 апреля 2014

Амплуа	Гражданство	Место рождения	Рост	Вес	Хват	Дата рождения
нападающий		Тверь	179	77	левый	17 июня 1985

			Регулярный чемпионат					Плей-Офф				
Сезон	Команда	Лига	И	Г	П	О	Ш	И	Г	П	О	Ш
2003/04	ТХК	высшая	53	2	8	10	26					
2004/05	ХК МВД	высшая	34	5	5	10	10	13	1	2	3	10
2005/06	ТХК	первая	6	1	3	4	6					
2005/06	ХК МВД	суперлига	34	2	2	4	24	4	1	1	2	4
2006/07	ХК МВД	суперлига	27	0	2	2	26					
2007/08	ХК МВД	суперлига	46	6	3	9	8	3	1	0	1	0
2007/08	ХК МВД 2	первая	4	1	0	1	24					
2008/09	ХК МВД	КХЛ	56	14	16	30	24					
2009/10	ХК МВД	КХЛ	56	9	17	26	34	22	6	7	13	2
2010/11	Динамо Москва	КХЛ	54	7	17	24	14	6	1	0	1	2
2011/12	Динамо Москва	КХЛ	46	9	7	16	12	21	1	9	10	4
2011/12	Сборная России	ЕХТ	9	1	0	1	0					
2011/12	Сборная России	ЧМ	10	1	0	1	4					
2012/13	Динамо Москва	КХЛ	44	13	9	22	33	18	1	14	15	0
2012/13	Сборная России	ЕХТ	6	0	1	1	2					
2012/13	Сборная России	ЧМ	8	1	1	2	0					

ХОККЕЙНАЯ ШКОЛА:
СДЮШОР-2 Тверь

ПЕРВЫЙ МАТЧ ЗА КЛУБ:
8 сентября 2010

ПЕРВАЯ ШАЙБА ЗА КЛУБ:
23 сентября 2010

ДОСТИЖЕНИЯ:
Обладатель Кубка Гагарина 2012, 2013
Чемпион России 2012, 2013
Обладатель Кубка Открытия сезона 2010, 2012, 2013 (КХЛ)
Обладатель Кубка мэра Москвы 2012
Финалист Кубка Гагарина 2010
Чемпион мира 2012
Победитель Кубка «Карьяла» 2011
Участник Кубка «Первого Канала» 2011, «ODDSET Шведские хоккейные игры» 2012
Второй призер Европейского Хоккейного Тура 2011/12

Родился 17 июня 1985 года в Твери. Нападающий, заслуженный мастер спорта. Хоккеем начал заниматься на катке парка «Текстильщиков» под руководством отца.

Первый тренер - Равиль Урманчеев (заслуженный тренер России).

В чемпионате-2003/04 выступал за тверской ТХК, с 2004/05 по 2009/10 – за ХК МВД, в составе которого стал финалистом Кубка Гагарина-2010.

С сезона-2010/11 – игрок московского «Динамо».
В составе «Динамо» стал чемпионом России 2012, 2013 (обладателем Кубка Гагарина сезона-2011/12 и сезона-2012/13).

В составе сборной России Денис Кокарев принимал участие в этапах Еврохоккейтура в сезоне-2011/12, где в 9 проведённых матчах он набрал 1 (1+0) очко. После Евротура Денис был приглашён на чемпионат мира по хоккею-2012. В матче против сборной Финляндии Денис забил свой первый гол на чемпионате мира.

19
СОГАЗ
СТРАХОВАЯ ГРУППА
ВТБ
SALMING
НОВАТЭК
МегаФон

ДЕНИС КОКАРЕВ

ДЕНИС КОКАРЕВ

Нападающий московского «Динамо» Денис Кокарев этим летом оказался единственным представителем бело-голубых в расширенном списке кандидатов в состав национальной команды на Олимпийские игры в Сочи. С олимпийской темы мы и начали разговор с динамовским форвардом.

Денис, этим летом вы побывали в Сочи, где собиралась наша национальная сборная. Какие у вас остались впечатления от посещения столицы грядущих Олимпийских игр? На самом деле ничего особенного не было. Нас просто повозили по разным олимпийским объектам, мы посмотрели ледовую арену, поднялись в горы на фуникулере… Можно сказать, что это был просто ознакомительный сбор или экскурсия.

Меняли ли вы что-то в своей личной подготовке к чемпионату, зная, что этот сезон в связи с Олимпиадой будет особенным? Не скажу, что я сильно что-то поменял в своей подготовке. Да и об Олимпиаде я не думал. Этим летом занимался в Твери со своим отцом. Мы уже давно не тренировались вместе. А в этот раз я решил заниматься именно с ним. Мой отец очень хорошо разбирается в спорте, и поэтому именно он написал мне серьезную программу подготовки на земле. Вот в Твери мы с ним по его программе и занимались. На мой взгляд, это была хорошая и качественная подготовка.

Нынешний сезон вы начали в одной тройке с Мартиньшем Карсумсом и Алексеем Цветковым. Как быстро удалось найти взаимопонимание с партнерами? Я очень быстро привык. С Алексеем Цветковым мы уже давно вместе играем, а Мартиньш пришел и как-то легко к нам влился. Он очень большой мастер, и от игры с ним получаешь просто огромное удовольствие. Так что могу сказать, что мы сразу же сумели найти общий язык.

Совсем недавно вы значились в списке травмированных. Как сейчас себя чувствуете? Чувствую себя отлично! Горю желанием играть в хоккей. Очень соскучился по игре. Могу сказать, что игровой тонус уже набрал: ведь с момента моего выхода после травмы прошло достаточно много матчей.

Обратил внимание, что в игре с владивостокским «Адмиралом» после заброшенной шайбы вы очень сильно радовались. Почему именно эта шайба вызвала у вас такие бурные эмоции? На самом деле я после каждой заброшенной шайбы очень сильно радуюсь. У меня в эти моменты происходит такой выброс адреналина, что я практически не контролирую себя. Просто искренне радуюсь, и поэтому не сдерживаю свои эмоции.

Наше недавнее поражение от новокузнецкого «Металлурга» многим не дает покоя. На ваш взгляд, почему команда уступила в этой игре? Знаете, бывают такие матчи, когда далеко не все получается… Со стороны, конечно, очевидно, что в той игре мы совершали много ошибок, да и по движению команда выглядела слабовато. Тяжело в таком случае о чем-то говорить. Просто получилась вот такая неудачная для нас игра. Это все-таки хоккей, где невозможно выиграть все матчи в сезоне.

На самом деле я после каждой заброшенной шайбы очень сильно радуюсь. У меня в эти моменты происходит такой выброс адреналина, что я практически не контролирую себя.

В конце ноября московское «Динамо» провело несколько матчей на льду дворца «Балашиха-Арена». Как вам там игралось? С этим местом у меня связаны очень приятные воспоминания. Именно в Балашихе в свое время удалось завоевать серебряные медали в составе ХК МВД. Тогда никто от нас не ждал подобного результата. Поэтому тот сезон в моей памяти стоит как-то особняком. Мне очень нравится играть в Балашихе: там отличный дворец, да и люди любят хоккей. Поэтому могу сказать только самые положительные слова об играх в этом городе.

Как вы можете оценить прошедшую часть сезона для нашей команды? Если говорить о турнирной таблице, то мы движемся неплохо. А вот что касается самой игры, то нам еще над многим необходимо работать. Но время у нас есть. Впереди еще достаточно игр, и нам обязательно нужно прибавлять от матча к матчу, биться за победу в каждой встрече.

Следите ли вы за другими командами КХЛ? Нет, меня интересует только наша команда.

В начале чемпионата в «Динамо» было очень много травм, и поэтому молодые игроки проводили немало времени на льду. Что-то подсказывали им? Бывает такое, что я могу что-то подсказать. Но все это в нормальной форме, ни в коем случае не повышая голоса из-за чьих-то ошибок. Андрюха Миронов и в прошлом году уже играл, он здорово выглядит на льду. А наш новый защитник Глеб Корягин вообще молодец: первый год в команде, а уже показывает такую зрелую и уверенную игру в каждом матче. Денис Баранцев тоже уверенно ведет себя на льду. Многие отмечают, что в последнее время он здорово прибавил. В общем, все ребята – молодцы! У нас очень хорошие и сильные молодые игроки в команде.

Что вы скажете о нынешнем календаре, о плотности которого уже немало специалистов высказалось? Все понимают, что из-за Олимпиады в нынешнем сезоне у нас очень плотный календарь. Я думаю, что во многом именно по этой причине у нас так много травм. Не только в «Динамо», но и в других командах тоже. Правда, с этим ничего не поделать. К тому же все находятся в равных условиях. Поэтому нужно тщательней готовиться к матчам и стараться лучше восстанавливаться. Желаю всем игрокам получать поменьше травм.

А вы слышали о том, что в следующем сезоне Лига планирует увеличить количество матчей в регулярном чемпионате? Нет. Но если количество матчей увеличит-

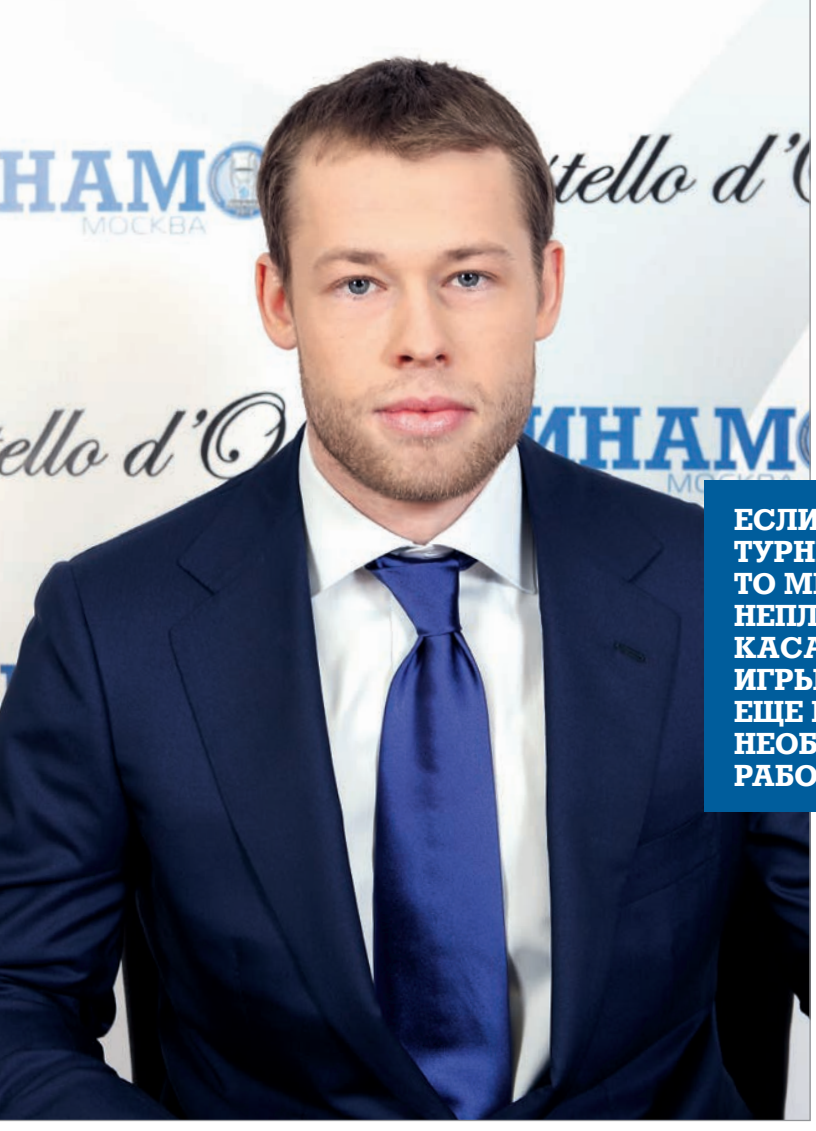

С Алексеем Цветковым мы уже давно вместе играем, а Мартиньш как-то быстро к нам влился. Он очень большой мастер, и от игры с ним получаешь просто огромное удовольствие.

ЕСЛИ ГОВОРИТЬ О ТУРНИРНОЙ ТАБЛИЦЕ, ТО МЫ ДВИЖЕМСЯ НЕПЛОХО. А ВОТ ЧТО КАСАЕТСЯ САМОЙ ИГРЫ, ТО НАМ ЕЩЕ НАД МНОГИМ НЕОБХОДИМО РАБОТАТЬ.

ся, то, мне кажется, это будет даже лучше. Появится больше интереса к нашему хоккею со стороны зрителей, да и для Лиги это только плюс. Так что я к увеличению игр отношусь положительно.

Кто, с вашей точки зрения, является фаворитом нынешнего сезона? Я никого не могу выделить. Для меня нет никаких фаворитов. Вот начнется плей-офф, тогда все и станет ясно.

Что вы можете сказать о новичках КХЛ? Как с ними игралось? Матч с «Медвешчаком» я пропустил из-за травмы, но смотрел эту встречу с трибуны. Очень тяжелая получилась игра, прямо скажем. Да и «Адмирал» тоже оказался очень крепким и серьезным соперником. Так что с обоими новичками лиги нам было непросто играть.

Поделитесь своими впечатлениями о нашем выезде на Дальний Восток. Раньше, когда мы отправлялись в эту дальнюю поездку, мы играли там три матча. В нынешнем году в нашем самом дальнем выезде мы провели четыре игры. Это была очень тяжелая поездка, со сменой часовых поясов. Непривычно немного так играть. Но могу сказать, что мы достаточно удачно провели этот выезд. Потому что серьезно готовились к нему.

На ваш взгляд, насколько серьезно наши противники настраиваются на игры с московским «Динамо»? Мне кажется, что сейчас все команды тщательно настраиваются на матчи против нас: у всех в подсознании сидит мысль, что предстоит играть против чемпиона, да к тому же еще и двукратного.

А наша команда одинаково на всех противников настраивается? Да, мы на всех противников настраиваемся одинаково. У нас стоит задача – выигрывать в каждом матче. Если где-то чуть-чуть расслабился, то наказание за это последует мгновенно. Мы не смотрим, сильный ли соперник с нами будет играть или слабый. К каждой встрече готовимся со всей ответственностью.

Castello d' Oro
121248 Москва, Кутузовский проспект, дом 2/1, строение 1, Radisson Royal Hotel Moscow, тел. +7 (925) 750 11 11
119180 Москва, ул. Большая Якиманка, дом 22, ТЦ "Гименей", тел. +7 (495) 926 01 40
107031 Москва, ул. Кузнецкий мост, дом 7, тел. +7 (925) 762 66 88
Germany, 10117 Berlin, Unter den Linden, 77, Hotel Adlon Kempinski Berlin, tel. +49 17 464 90202
Italy, 20121 Milan Via Della Spiga, 33, tel. +39 02 762 80675
Showroom, Italy, 20121 Milan Via Pietro Verri, 10, tel. +39 02 76022515, fax +39 02 76027269
www.castellodoro.com

ДИНАМО СЕЗОН 2013/14

СЕНТЯБРЬ

ПН	ВТ	СР	ЧТ	ПТ	СБ	ВС
						1
2	3	4 5:1 ○ ТРК	5	6 3:1 ○ ММг	7	8 4:0 ○ НЕФ
9	10 4:1 ○ СЮ	11	12	13	14 2:0 ВИТ	15
16	17 3:6 ЦСКА	18	19 2:3 Б ДР	20	21 1:2 ЛЕВ	22
23 5:4 СЛО	24	25	26	27 2:6 ○ СКА	28	29 3:2 ○ АТЛ
30						

ОКТЯБРЬ

ПН	ВТ	СР	ЧТ	ПТ	СБ	ВС
	1 3:1 ○ СЕВ	2	3 1:3 ○ ЛОКО	4	5 2:1 ○ СПА	6
7	8 6:0 АВН	9	10 3:4 Б БАР	11	12 4:2 АВТ	13
14 4:1 ЮГР	15	16	17	18	19 4:3 ○ МЕД	20
21 1:2 ○ ДОН	22	23 4:0 ○ ДМн	24	25	26 5:1 ○ СИБ	27
28 2:1 ○ ТОР	29	30	31 2:3 АБ			

НОЯБРЬ

ПН	ВТ	СР	ЧТ	ПТ	СБ	ВС
				1	2	3
4	5	6	7	8	9	10
11	12	13 0:1 СИБ	14	15 4:3 ОТ МНк	16	17 4:3 АДМ
18	19 4:1 АМУР	20	21	22 3:2 ● АДМ	23	24 5:4 ● АМУР
25	26 3:4 ● МНк	27	28	29	30 2:3 Б СЕВ	

ДЕКАБРЬ

ПН	ВТ	СР	ЧТ	ПТ	СБ	ВС
						1
2 3:1 ТОР	3	4	5 19:30 ○ АБ	6	7 17:30 ○ ВИТ	8
9	10	11 21:00 ДОН	12	13 20:00 ДМн	14	15
16	17	18	19	20	21	22
23	24	25	26	27 20:30 МЕД	28	29 17:00 СПА
30	31					

- матчи в гостях
- матчи дома
- ○ МСА ОК «Лужники»
- ● Арена «Балашиха»

* - в счете матча первыми указаны шайбы «Динамо», вторыми - соперника.

** - расписание матчей может быть изменено. Информация на сайте www.dynamo.ru

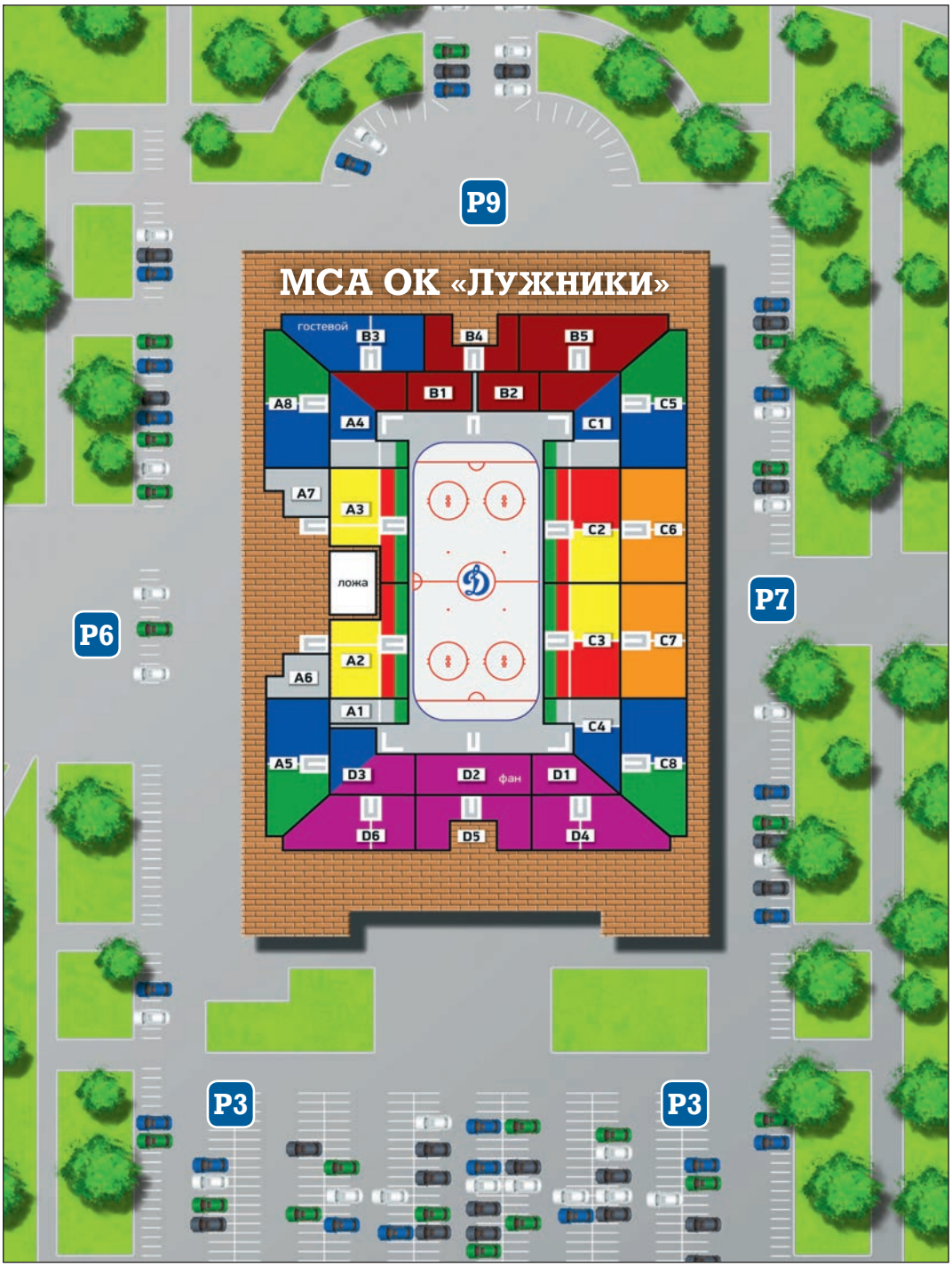

МСА ОК «ЛУЖНИКИ»

г. Москва, Лужнецкая набережная, 24
Год основания арены: 1956
Реконструирована: в 1979, 2000, 2007
Вместимость: 8312
Ледовая арена: 60x30 метров.

ЗАКАЗ БИЛЕТОВ

Для получения дополнительной информации обращайтесь в билетный отдел клуба по телефону: +7 (495) 649 6826 с 10:00 до 21:00.

«Динамо» – «Сокол» 2:1

Гости начали встречу активно. На первых минутах они осадили ворота «Динамо» и провели серию бросков. Шарыченков был начеку. На 3-й минуте Клементьев очень активно боролся у бортика и немного переусердствовал. За толчок клюшкой судья отправляет Антона на скамейку для штрафников. С первой попытки бело-голубым не удалось «распечатать» Евдокимова. Вскоре еще один игрок «Сокола» отправляется отбывать двухминутный штраф. На этот раз хозяевам удается использовать численное преимущество. Шибаев с пятака «прошивает» Евдокимова. Второй отрезок встречи начался с атак гостей. «Сокол» создает несколько хороших моментов для взятия ворот. Смольянинов, Пасенко, Малыгин бросают с разных точек. Шарыченков надежен. На 27-й минуте Никита Иванов сравнивает счет. В следующей атаке Дьяченко снова выводит «Динамо» вперед. Эта шайба стала первой для Владимира в чемпионатах ВХЛ. Третий период прошел в обоюдоострой борьбе. Обе команды имели шансы на успех. На последних минутах основного времени гости снимают вратаря. Но спасти матч подопечным Андрея Мартемьянова не удалось.

«Ермак» – «Динамо» 6:3

В стартовом периоде «оранжевые» бросали по балашихинским воротам реже, но метче. Хоккеисты «Ермака» из семи угроз две претворили в голы на радость своим почитателям. Ну а на первой же минуте второго отрезка в местном дворце спорта запахло разгромом. Форвард хозяев Николай Столяренко в одиночку сообразил третий гол. Эта заброшенная шайба практически сняла вопрос о победителе матча. Нет, «Динамо», разумеется, сопротивлялось. Подмосковная команда до перерыва дважды сокращала разницу в счете. Но спасти игру бело-голубым не удалось. «Ермак» в этот день был настроен крайне решительно. Последнюю шайбу они забросили за секунду до финальной сирены. 6:3 – итоговая победа хозяев.

Протоколы

«ДИНАМО» – «СОКОЛ»
2:1 (1:0; 1:1; 0:0)
Голы: Шибаев (Коротков), 08:05 (1:0 – бол.). Иванов (Дударев, Теслюк), 26:33 (1:1). Дьяченко (Михайлов, Зотов), 26:57 (2:1)
Вратари: Шарыченков – Евдокимов (00:00 – 58:22)
Штраф: 6 – 6
Судьи: М. Максимов, А. Матюхов, Я. Париков
27 ноября 2013. Балашиха. «Арена «Балашиха». 225 зрителей.

«ЕРМАК» – «ДИНАМО»
6:3 (2:0; 2:2; 2:1)
Голы: Майданюк (Милюков, Калетник), 14:26 (1:0). Архипов (Рассказов, Зубков), 16:18 (2:0). Столяренко, 20:38 (3:0). Васильев (Титов), 27:23 (3:1). Калетник (Майданюк), 30:03 (4:1). Васильев (Михайлов, Акишин), 34:14 (4:2 – бол.). Козловский (Рогов, Золотухин), 46:39 (5:2). Михайлов (Зотов), 47:13 (5:3). Столяренко (Подшендялов, Золотухин), 59:59 (6:3)
Вратари: Шарыченков – Шилин
Штраф: 4 – 2
Судьи: Ю. Оскирко, В. Аверченко, К. Косарезов.
1 декабря 2013. Ангарск. Арена «Ермак». 5438 зрителей.

ДИНАМО БАЛАШИХА

РЕГУЛЯРНЫЙ ЧЕМПИОНАТ 2013/14

- матчи в гостях

- матчи дома

СЕНТЯБРЬ

ПН	ВТ	СР	ЧТ	ПТ	СБ	ВС
						1
2	3	4	5	6	7	8
9 4:5ОТ БУР	10	11 3:1 КРЛ	12	13 1:0 ЛИП	14	15
16	17	18 5:3 СПУ	19	20 0:1 РУБ	21	22 7:1 ЗУР
23	24	25	26	27 4:5 ТОР	28	29 6:5Б ИЖС
30						

ОКТЯБРЬ

ПН	ВТ	СР	ЧТ	ПТ	СБ	ВС
	1 1:2 МОЛ	2	3	4	5 2:4 САР	6
7 4:3 Б ЧЕЛ	8	9 2:1 ЮУР	10	11	12	13 0:2 САР
14	15 3:4 ОТ РЯЗ	16	17 3:1 ДИЗ	18	19	20
21	22	23	24 3:1 КУБ	25	26	27
28	29 4:3 Б АРИ	30	31 4:2 ЛАДА			

НОЯБРЬ

ПН	ВТ	СР	ЧТ	ПТ	СБ	ВС
				1	2 1:2 НЕФ	3
4	5	6	7	8	9	10
11	12 2:1 ВМФ	13	14 3:1 ТИТ	15	16 4:5 ТХК	17
18	19	20	21 1:2 ТОР	22	23 5:2 ЕРМ	24
25	26	27 2:1 СОК	28	29	30	

ДЕКАБРЬ

ПН	ВТ	СР	ЧТ	ПТ	СБ	ВС
						1 3:6 ЕРМ
2	3 3:4 Б ТОР	4	5 СОК	6	7	8
9 ВМФ	10	11 ТИТ	12	13	14	15 ТХК
16	17	18	19	20	21	22
23 НЕФ	24	25 АРИ	26	27 ЛАДА	28	29
30	31					

ЛИГА

№	Команда	И	В	П	Шайбы	О
1	Буран	27	15	7	89-75	52
2	Торос	25	14	6	61-46	52
3	Кубань	27	15	8	93-69	51
4	Казцинк-Торпедо	27	13	6	76-71	51
5	Рубин	26	12	5	68-48	50
6	Дизель	26	10	4	60-45	48
7	Молот-Прикамье	26	14	8	63-56	47
8	Сарыарка	26	11	7	81-52	47
9	ТХК	27	12	7	78-63	46
10	Ариада	29	12	11	67-75	44
11	Лада	29	9	9	71-72	43
12	Динамо	27	11	10	77-69	42
13	Нефтяник	28	11	12	66-77	41
14	Южный Урал	26	9	10	59-59	39
15	Сокол	26	10	11	57-55	37
16	Ермак	26	9	12	59-65	37
17	Челмет	25	10	11	59-71	36
18	Кристалл	26	10	11	69-77	36
19	ХК Рязань	27	9	13	74-81	36
20	Титан	26	8	12	48-56	34
21	ХК Липецк	27	9	14	74-84	32
22	Ижсталь	26	7	10	59-70	32
23	ХК Саров	27	7	15	62-74	29
24	ВМФ-Карелия	27	7	16	56-69	27
25	Спутник	26	6	13	53-74	27
26	Зауралье	25	4	16	53-79	19

МХК Спартак – «Динамо» 3:0

Динамовцы из Санкт-Петербург во второй раз в сезоне встретились с московским «Спартаком». Если первая встреча на домашней арене закончилась для дебютантов лиги победой, то в гостях нашей команде не удалось разжиться очками. Красно-белые сумели сохранить свои ворота «сухими», забив в ворота питерского «Динамо» три шайбы.

«Динамо» – «Амурские тигры» 6:2

С первых же минут матча игру в свои руки взяли хозяева поля. Их преимущество было очевидным. И на 7-й минуте «джинсовые» открывают счет: Роман Аксенов добил шайбу, направленную верхом Дмитрием Шалимовым. Увеличить преимущество динамовцам удалось на 16-й минуте, когда команда грамотно разыграла большинство. Во второй двадцатиминутке соперники показали еще более агрессивный хоккей. Три забитые шайбы пришлись на этот игровой отрезок. И две из них – на счету гостей. Зато в третьем периоде забивали только хозяева. Отличиться удалось Шалимову, Пикмулину и Завьялову. Несмотря на крупный счет, после матча главный тренер «Динамо» Александр Зыбин отметил, что команда не до конца выполнила установку, поэтому игра получилась смазанной. Тем не менее в нашу копилку добавилось еще три очка.

«Динамо» – ХК МВД 1:6

Хозяева начали встречу очень активно, и уже на второй минуте Ермошенко пришлось нарушать правила. Но создать остроту у ворот Бочарова динамовцам не удалось. Игра получилась живой и контактной. Как следствие – много удалений. На 16-й минуте хозяева остаются втроем. Минута понадобилась балашихинцам для реализации большинства. Второй период начинается с голевой атаки ХК МВД. Пилипенко через шестнадцать секунд после вбрасывания в центральном круге забрасывает вторую шайбу. На экваторе матча «Динамо» сокращает отставание в счете. Аникин реализует численное преимущество. Вскоре Сидляров восстанавливает разрыв в две шайбы между командами. В третьем игровом отрезке судьба матча решилась в течение трех минут. Подопечные Сергея Орешкина забросили за это время еще три безответные шайбы в ворота Синягина. Доигрывать встречу на последнем рубеже отправляется Корняков. Виктор со своей задачей справился – не пропустил. ХК МВД одерживает уверенную победу. И продолжает свою победную серию, которая насчитывает семь матчей.

Протоколы

МХК СПАРТАК – «ДИНАМО»
3:0 (0:0; 1:0; 2:0)
Голы: Ермаков (Юдов, Воробьёв), 26:39 (1:0 – бол.). Павлюков (Лапшов), 49:17 (2:0). Медведев (Соловьёв, Хацей), 54:27 (3:0)
Вратари: Трушков – Крылов
Штраф: 6 – 20
Судьи: Н. Акузовский, Е. Уваров
25 ноября 2013. Москва.
ЛД «Сокольники». 300 зрителей.

«ДИНАМО» – «АМУРСКИЕ ТИГРЫ»
6:2 (2:0; 1:2; 3:0)
Голы: Аксёнов (Шалимов), 06:09 (1:0). Трусов (Дядюшко, Парфёнов), 15:18 (2:0 – бол.). Ишаев (Омельяненко, Пронин), 30:00 (2:1 – бол.). Аникин (Николаев), 31:45 (3:1). Вороной (Омельяненко), 38:23 (3:2). Шалимов (Завьялов, Тамбиев), 54:22 (4:2). Пикмулин (Дядюшко, Тамбиев), 56:30 (5:2 – бол.). Завьялов (Николаев, Шалимов), 57:28 (6:2)
Вратари: Синягин – Конюхов
Штраф: 16 – 8
Судьи: С. Носов
28 ноября 2013. Санкт-Петербург.
СК «Юбилейный» (Малая арена).
300 зрителей.

«ДИНАМО» – ХК МВД
1:6 (0:1; 1:2; 0:3)
Голы: Ефремов (Кобелев, Сидляров), 16:25 (0:1 – бол.). Пилипенко (Бойчук, Шипов), 20:16 (0:2). Пилипенко (Бойчук, Шипов), 29:10 (1:2 – бол.). Сидляров (Лесников, Марковин), 33:30 (1:3). Грязев (Бойчук, Пилипенко), 48:15 (1:4). Сидляров (Марковин), 50:44 (1:5). Ефремов (Пилипенко, Кобелев), 51:26 (1:6)
Вратари: Синягин – Бочаров (Корняков 52:57 – 60:00)
Штраф: 18 – 10
Судьи: С. Носов, М. Осипов, А. Смирнов
30 ноября 2013. Санкт-Петербург.
СК Юбилейный (Малая арена).
300 зрителей.

ДИНАМО
САНКТ–ПЕТЕРБУРГ

РЕГУЛЯРНЫЙ ЧЕМПИОНАТ
2013/14

- матчи в гостях
- матчи дома

СЕНТЯБРЬ

ПН	ВТ	СР	ЧТ	ПТ	СБ	ВС
						1
2	3 1:4 ГВА	4	5 1:0 СПА	6	7	8
9 3:1 ТИГ	10	11 2:6 МВД	12	13	14 1:2 АТЛ	15
16 1:7 ХИМ	17	18	19	20 2:6 АРМ	21	22
23	24	25	26	27	28 2:3 РЕД	29
30 3:5 ЭНР						

ОКТЯБРЬ

ПН	ВТ	СР	ЧТ	ПТ	СБ	ВС
	1	2	3	4	5 2:4 ШИН	6 2:4 ШИН
7	8	9 2:3 ЮНО	10 3:2 ОТ ЮНО	11	12	13
14	15	16	17 5:3 КАП	18 5:1 КАП	19	20
21	22	23	24	25 5:7 РИГА	26	27 1:4 РИГА
28	29	30	31 2:3 Б ВИТ			

НОЯБРЬ

ПН	ВТ	СР	ЧТ	ПТ	СБ	ВС
				1 4:2 ВИТ	2	3
4 4:2 АЛМ	5 3:4 ОТ АЛМ	6	7	8 6:2 ЛОКО	9 0:6 ЛОКО	10
11	12	13 7:1 СКА	14 1:7 СКА	15	16	17 1:3 ЛЬВЫ
18 2:1 Б ЛЬВЫ	19	20	21	22	23 7:2 ГВА	24
25 0:3 СПА	26	27	28 6:2 ТИГ	29	30 1:6 МВД	

ДЕКАБРЬ

ПН	ВТ	СР	ЧТ	ПТ	СБ	ВС
						1
2	3 1:2 АТЛ	4	5 ХИМ	6	7	8
9	10	11 АРМ	12	13 ПАТ	14	15
16	17	18	19	20	21	22
23	24	25	26	27	28	29
30	31					

Состав команды

№	Игрок	Амплуа
30	Шеднов Сергей	вратарь
1	Сергеев Артем	вратарь
59	Крылов Илья	вратарь
77	Малык Даниил	защитник
81	Ручкин Семен	защитник
12	Сергеев Максим	защитник
5	Гаврилов Кирилл	защитник
57	Трусов Максим	защитник
11	Спиридонов Владислав	нападающий
10	Солянников Георгий	нападающий
41	Завьялов Илья	нападающий
39	Нагличев Олег	нападающий
92	Парфенов Егор	нападающий
9	Никаноров Александр	нападающий
17	Нечаев Артем	нападающий
96	Аникин Илья	нападающий
22	Дядюшко Александр	нападающий
15	Шалимов Дмитрий	нападающий
69	Козлов Илья	нападающий
94	Ходулов Иван	нападающий
25	Гладков Артем	защитник
71	Евстигнеев Михаил	нападающий
89	Коляда Николай	нападающий
7	Миронов Андрей	защитник
50	Орлов Иван	защитник
44	Панков Семен	защитник
	Поботаев Леонид	защитник
23	Суслин Алексей	нападающий
31	Шишкин Александр	вратарь

ХК МВД – «Капитан» 4:2

В первом периоде на площадке было много борьбы. Балашихинцы владели преимуществом, но воплотить его в заброшенные шайбы подопечным Сергея Орешкина никак не удавалось. Но на 26-й минуте Брюквин все-таки «распечатывает» Доценко. Дальше игра пошла веселее. Обе команды начали создавать опасные моменты. Вскоре Николаев забрасывает вторую шайбу. За минуту до перерыва Ефремов доводит преимущество ХК МВД до трех шайб. В третьей двадцатиминутке Игорь Горбенко делает перестановки в звеньях своей команды. И эта мера приносит свои плоды. «Капитан» за две минуты отыгрывает две шайбы. В игру возвращается интрига. На последней минуте основного времени гости снимают вратаря. Николаев забрасывает шайбу в пустые ворота. Пятая победа подряд ХК МВД.

ХК «Рига» – ХК МВД 3:4 Б

Первая двадцатиминутка прошла в равной борьбе. Никто из соперников не смог «распечатать» вратаря. А вот второй период получился результативным. Через 33 секунды после вбрасывания в центральном круге рижане используют отложенный штраф. Отличился Курмис. Далее Пилипенко получает двойной малый штраф за опасную игру высоко поднятой клюшкой. Снова Курмис огорчает Бочарова. Но балашихинцы не собирались сдаваться. В концовке периода в течение одной минуты Уваров и Сидляров восстанавливают равенство на табло. В третьем периоде Игумнов впервые в матче выводит ХК МВД вперед. В концовке встречи два удаления подряд у нашей команды позволяют хозяевам сравнять счет. Сарканис забрасывает третью шайбу. Дополнительная пятиминутка оказалась безголевой. А в серии штрафных бросков наши ребята были точнее.

«Динамо» – ХК МВД 1:6

Хозяева начали встречу очень активно, и уже на второй минуте Ермошенко пришлось нарушать правила. Но создать остроту у ворот Бочарова динамовцам не удалось. Игра получилась живой и контактной. Как следствие – много удалений. На 16-й минуте хозяева остаются втроем. Минута понадобилась балашихинцам для реализации большинства. Второй период начинается с голевой атаки ХК МВД. Пилипенко через шестнадцать секунд после вбрасывания в центральном круге забрасывает вторую шайбу. На экваторе матча «Динамо» сокращает отставание в счете. Аникин реализует численное преимущество. Вскоре Сидляров восстанавливает разрыв в две шайбы между командами. В третьем игровом отрезке судьба матча решилась в течение трех минут. Подопечные Сергея Орешкина забросили за это время еще три безответные шайбы в ворота Синягина. Доигрывать встречу на последнем рубеже отправляется Корняков. Виктор со своей задачей справился – не пропустил. ХК МВД одерживает уверенную победу. И продолжает свою победную серию, которая насчитывает семь матчей.

Протоколы

ХК МВД – «КАПИТАН»
4:2 (0:0; 3:0; 1:2)
Голы: Брюквин (Игумнов), 25:06 (1:0). Николаев (Ермошенко, Бешаров), 30:29 (2:0). Ефремов (Сидляров, Марковин), 38:58 (3:0). Куликов (Кучкин, Зайцев), 54:39 (3:1). Порядин (Комаров, Субботин), 56:32 (3:2). Николаев (Шипов), 59:32 (4:2 – ПВ)
Вратари: Корняков – Доценко (00:00 – 59:02, 59:32 – 60:00)
Штраф: 4 – 8
Судьи: Ф. Харитонов, Д. Клочков, Д. Сабиров
25 ноября 2013. Балашиха. «Арена «Балашиха». 400 зрителей.

ХК «РИГА» – ХК МВД
3:4 Б (0:0; 2:2; 1:1; 0:1)
Голы: Курмис (Озолиньш, Сарканис), 20:33 (1:0). Курмис (Озолиньш, Сиксна), 34:31 (2:0 – бол.) Уваров (Игумнов, Брюквин), 36:55 (2:1 – бол.). Сидляров (Марковин), 37:59 (2:2). Игумнов (Кобелев), 48:44 (2:3). Сарканис (Озолиньш, Курмис), 53:41 (3:3 – бол.). Николаев, 65:00 (3:4 – ПБ)
Вратари: Баландинс – Бочаров
Штраф: 6 – 14
Судьи: А.Кулёв, Э. Транкалис
28 ноября 2013. Рига. «Арена Рига». 300 зрителей.

«ДИНАМО» – ХК МВД
1:6 (0:1; 1:2; 0:3)
Голы: Ефремов (Кобелев, Сидляров), 16:25 (0:1 – бол.). Пилипенко (Бойчук, Шипов), 20:16 (0:2). Пилипенко (Бойчук, Шипов), 29:10 (1:2 – бол.). Сидляров (Лесников, Марковин), 33:30 (1:3). Грязев (Бойчук, Пилипенко), 48:15 (1:4). Сидляров (Марковин), 50:44 (1:5). Ефремов (Пилипенко, Кобелев), 51:26 (1:6)
Вратари: Синягин – Бочаров (Корняков 52:57 – 60:00)
Штраф: 18 – 10
Судьи: С. Носов, М. Осипов, А. Смирнов
30 ноября 2013. Санкт-Петербург. СК Юбилейный (Малая арена). 300 зрителей.

ХК МВД БАЛАШИХА

РЕГУЛЯРНЫЙ ЧЕМПИОНАТ 2013/14

- матчи в гостях
- матчи дома

ЛИГА

№	Команда	И	В	П	Шайбы	О
1	Омские Ястребы	32	26	2	151-65	85
2	ХК МВД	33	22	5	120-62	77
3	Барс	32	22	4	125-58	76
4	Локо	32	21	3	123-55	76
5	Мамонты Югры	32	23	6	146-80	74
6	Белые Медведи	32	23	5	112-60	74
7	Красная Армия	32	21	5	123-82	73
8	Толпар	33	21	8	140-92	69
9	МХК Спартак	34	18	9	79-62	65
10	ХК Рига	31	19	8	81-68	63
11	Чайка	32	17	7	115-81	62
12	Кристалл Бдк	32	19	10	112-79	60
13	Русские Витязи	31	16	10	85-75	57
14	Сибирские Снайперы	32	16	11	118-86	56
15	Атланты	33	18	14	91-75	55
16	Реактор	32	15	12	102-90	54
17	Юность	31	15	12	72-83	50
18	Энергия	29	14	8	84-69	50
19	Алмаз	33	15	16	78-82	48
20	МХК Химик	33	14	14	80-91	48
21	Стальные Лисы	32	13	14	92-90	47
22	СКА-1946	32	13	14	94-104	47
23	Авто	32	13	13	92-103	47
24	Динамо-Шинник	32	10	11	73-87	46
25	Тюменский Легион	32	11	13	96-89	45
26	Ред Булл	30	13	14	87-88	44
27	Кузнецкие Медведи	32	9	15	80-105	40
28	Динамо СПб	33	11	18	86-108	39
29	Серебряные Львы	31	11	18	61-90	36
30	Молодая Гвардия	28	9	13	67-93	36
31	Снежные Барсы	33	9	18	57-96	36
32	Ладья	32	10	18	76-115	35
33	Олимпия	32	7	20	73-132	28
34	Амурские Тигры	32	5	19	65-123	26
35	Молот	32	6	22	80-118	25
36	Белые Тигры	32	4	24	80-161	19
37	Челны	32	3	24	74-129	16
38	Юниор	32	4	25	77-169	15
39	Капитан	32	3	25	66-118	15
40	Патриот СКЕКС	32	0	32	0-0	0

СЕНТЯБРЬ

ПН	ВТ	СР	ЧТ	ПТ	СБ	ВС
						1
2	3 3:0 ВИТ	4	5 6:2 КАП	6	7	8
9 4:0 РИГА	10	11 6:2 ДИН	12	13	14	15 2:3 ЛОКО
16	17 4:2 АЛМ	18	19	20	21	22
23	24	25 2:4 ЛЬВЫ	26	27 4:5 СКА	28	29
30 5:1 ЮНО						

ОКТЯБРЬ

ПН	ВТ	СР	ЧТ	ПТ	СБ	ВС
	1	2 3:2 Б ШИН	3	4	5	6 2:3 ОТ ТИГ
7	8 5:0 ТИГ	9	10	11	12	13 3:2 ОТ СПА
14 3:0 СПА	15	16 5:1 ГВА	17 4:3 ОТ ГВА	18	19	20
21	22	23 2:5 ЭНР	24 7:6 Б ЭНР	25	26	27 2:1 РЭД
28 6:2 РЭД	29	30	31			

НОЯБРЬ

ПН	ВТ	СР	ЧТ	ПТ	СБ	ВС
				1	2	3
4	5	6 5:1 АРМ	7 6:3 АРМ	8	9	10 1:3 ХИМ
11 2:1 ХИМ	12	13 2:0 АТЛ	14	15 4:2 АТЛ	16	17
18	19	20	21	22 6:1 ВИТ	23	24
25 4:2 КАП	26	27	28 4:3 Б РИГА	29	30 6:1 ДИН	

ДЕКАБРЬ

ПН	ВТ	СР	ЧТ	ПТ	СБ	ВС
						1
2	3	4	5 ЛОКО	6	7 АЛМ	8
9	10 ЛЬВЫ	11	12 СКА	13	14	15
16	17	18	19	20	21	22
23	24	25	26	27	28	29
30	31					

СДЮШОР ДИНАМО

Завершились игры первого этапа Открытого чемпионата города Москвы по хоккею сезона-2013/14. Сегодня мы публикуем результаты матчей 10-го и 11-го туров.

ДЕСЯТЫЙ ТУР.
9–10 НОЯБРЯ 2013

«ДИНАМО» – «КРЫЛЬЯ СОВЕТОВ»:
1997 г.р. – 10:2
1998 г.р. – 5:3
1999 г.р. – 14:1
2000 г.р. – 5:2
2001 г.р. – 4:1
2002 г.р. – 8:3

ОДИННАДЦАТЫЙ ТУР.
16–17 НОЯБРЯ 2013

«ДИНАМО» – «РУСЬ»:
1997 г.р. – 3:2
1998 г.р. – 6:3
1999 г.р. – 5:0
2000 г.р. – 10:1
2001 г.р. – 7:1
2002 г.р. – 12:2

ИТОГОВАЯ ТАБЛИЦА ПЕРВОГО ЭТАПА

1997

№	Команда	И	О
1	Спартак	11	22
2	Локомотив	11	20
3	Динамо	11	18
4	Витязь	11	14
5	ЦСКА	11	14
6	Русь	11	10
7	Северная звезда	11	10
8	Локомотив-2004	11	8
9	ХК Дмитров	11	6
10	Крылья Советов	11	4
11	Центр	11	4
12	Белые медведи	11	2

1998

№	Команда	И	О
1	Витязь	11	22
2	ЦСКА	11	20
3	Локомотив	11	15
4	Динамо	11	15
5	Локомотив-2004	11	12
6	Белые медведи	11	10
7	Крылья Советов	11	9
8	Спартак	11	9
9	ХК Дмитров	11	6
10	Русь	11	6
11	Северная звезда	11	5
12	Центр	11	3

1999

№	Команда	И	О
1	Локомотив	11	20
2	Динамо	11	20
3	ЦСКА	11	18
4	Локомотив-2004	11	18
5	Спартак	11	14
6	Витязь	11	10
7	Русь	11	9
8	Северная звезда	11	8
9	ХК Дмитров	11	7
10	Крылья Советов	11	5
11	Центр	11	3
12	Белые медведи	11	0

2000

№	Команда	И	О
1	Локомотив	11	19
2	ЦСКА	11	19
3	Спартак	11	18
4	Динамо	11	17
5	Локомотив-2004	11	13
6	Крылья Советов	11	11
7	Русь	11	10
8	Витязь	11	9
9	ХК Дмитров	11	8
10	Северная звезда	11	4
11	Белые медведи	11	4
12	Центр	11	0

2001

№	Команда	И	О
1	Белые медведи	11	22
2	ЦСКА	11	20
3	Динамо	11	18
4	Спартак	11	14
5	Локомотив	11	14
6	Локомотив-2004	11	13
7	Крылья Советов	11	10
8	Русь	11	8
9	Витязь	11	6
10	Северная звезда	11	4
11	ХК Дмитров	11	2
12	Центр	11	1

2002

№	Команда	И	О
1	Белые медведи	11	22
2	Динамо	11	18
3	ЦСКА	11	16
4	ХК Дмитров	11	16
5	Локомотив-2004	11	12
6	Локомотив	11	11
7	Крылья Советов	11	10
8	Русь	11	10
9	Спартак	11	7
10	Северная звезда	11	5
11	Витязь	11	5
12	Центр	11	0

Металлоинвест

Ресурсы создают возможности

www.metalloinvest.com

Этот день в истории ХК «Динамо» Москва

5 декабря

1951

Анатолий Егоров дебютировал в составе московского «Динамо».

1994

Московские динамовцы разгромили череповецкую «Северсталь» со счетом 8:0. Эта победа является самой крупной в истории встреч между клубами.

Факты

В составе «Динамо» заброшенными шайбами отметились 49 хоккеистов. Дубли на счету Владимира Юрзинова, Владимира Девятова, Алексея Фроликова, Михаила Анферова, Анатолия Антипова, Владимира Грачева, Равиля Якубова и Романа Ильина.

Самый результативный – Алексей Фроликов, забросивший 3 шайбы.

У соперников отличились 32 хоккеиста. Самые результативные – московский спартаковец Вячеслав Старшинов, ленинградский армеец Игорь Никулин и нападающие подмосковного «Витязя» Дмитрий Субботин и Владислав Евсеев, отметившиеся дублями.

Родились:

Виктор НИКИФОРОВ
экс-нападающий
4 декабря 1931

Сергей СТАРИКОВ
экс-тренер
4 декабря 1958

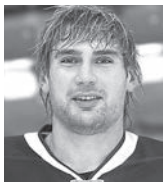

Руслан БЕРНИКОВ
экс-нападающий
4 декабря 1977

Матчи

05.12.1951. «Динамо» (Москва) – «Даугава» (Рига) – 3:0 (1:0; 0:0; 2:0).
Голы: Браунс, Петелин, В. Климович.
05.12.1953. «Динамо» (Москва) – «Зенит» (Москва) – 5:1 (4:0; 1:0; 0:1).
Голы: Крылов, В. Климович, Ан. Егоров, В. Тихонов, Алексушин – Котов.
05.12.1960. «Молот» (Пермь) – «Динамо» (Москва) – 3:6 (1:4; 0:0; 2:2).
Голы: Кондаков, Факеев, Неволин – Стриганов, Орчаков, Крылов, С. Петухов, Чистов, Кузин.
05.12.1963. «Динамо» (Москва) – «Спартак» (Москва) – 5:7 (1:3; 3:3; 1:1).
Голы: Чистов, Киселев, С. Петухов, Юрзинов (2) – Фоменков, Старшинов (2), Испольнов, Голямин, Вик. Ярославцев, Б. Майоров.
05.12.1972. «Динамо» (Москва) – «Химик» (Воскресенск) – 5:0 (3:0; 0:0; 2:0).
Голы: В. Давыдов, Самочернов, Чичурин, Девятов (2).
05.12.1978. «Динамо» (Москва) – «Спартак» (Москва) – 5:2 (2:1; 2:0; 1:1).
Голы: Фроликов (2), В. Голиков, А. Голиков, Голубович – Куликов, Баймухаметов.
05.12.1979. «Химик» (Воскресенск) – «Динамо» (Москва) – 2:5 (0:3; 0:1; 2:1).
Голы: Трунов, Веригин – А. Голиков, Фроликов, В. Голиков, В. Орлов, Светлов.
05.12.1981. «Динамо» (Москва) – СКА (Ленинград) – 7:2 (3:0; 3:0; 1:2).
Голы: Анферов (2), Антипов (2), А. Мальцев, Шашов, Первухин – Андреев, Тепляков.
05.12.1993. СКА (Санкт-Петербург) – «Динамо» (Москва) – 2:2 (0:0; 0:2; 2:0).
Голы: Цыплаков, Сушинский – В. Воробьев, Николишин.
05.12.1994. «Динамо» (Москва) – «Северсталь» (Череповец) – 8:0 (5:0; 2:0; 1:0).
Голы: Грачев (2), В. Воробьев, Якубов (2), Черный, Ильин, Прокопьев.
05.12.1996. «Дизелист» (Пенза) – «Динамо» (Москва) – 2:6 (0:2; 1:1; 1:3).
Голы: Шандуров, Агневщиков – Ильин (2), Сергеев, Ореховский, Калюжный, Девяткин.
05.12.1998. СКА (Санкт-Петербург) – «Динамо» (Москва) – 1:3 (0:1; 1:0; 0:2).
Голы: Сипченко – Петренко, Черный, Бердичевский.
05.12.2001. СКА (Санкт-Петербург) – «Динамо» (Москва) – 3:2 ОТ (1:0; 0:0; 1:2; 1:0).
Голы: Галушкин, И. Никулин (2) – А. Разин, Трощинский.
05.12.2002. «Динамо» (Москва) – «Нефтехимик» (Нижнекамск) – 2:2 (1:1; 1:0; 0:1; 0:0).
Голы: А. Разин, Семак – Лабзов, В. Смирнов.
05.12.2007. «Динамо» (Москва) – «Витязь» (Чехов) – 1:8 (0:1; 0:2; 1:5).
Голы: Ф. Федоров – Сергеев, Д. Субботин (2), Безруков, Евсеев (2), Чагодаев, Носов.
05.12.2012. «Динамо» (Москва) – «Локомотив» (Ярославль) – 3:1 (1:0; 2:1; 0:0).
Голы: Комаров, Мосалев, Горохов – Анисимов.

Советский спорт
22 ноября 2011 года

...Праздничный вечер начинается с ролика на видеокубе арены. Мелькают уникальные кадры первых, послевоенных сезонов. Их сменяют моменты чемпионских лет «Динамо» уже в российской истории... Все они сопровождаются аплодисментами. Ведь страна и хоккей менялись. А бело-голубой клуб незыблемо оставался на лидирующих позициях.

Затем кадры кинохроники словно оживают. Когда соперники уже выстраиваются на льду в ожидании гимна, на лед приглашается сборная ветеранов «Динамо». Сколько легендарных имен! Мальцев, Давыдов, Васильев, Мышкин, Петухов, братья Голиковы... И, конечно, Билялетдинов! Главный тренер сборной России выкатывает на лед, виновато оглянувшись на свой любимый «Ак Барс». Сегодня он в форме соперника казанцев.

– С днем рождения, «Динамо»! – скандирует весь матч фанатский сектор хозяев...

Но праздник праздником, а как показал субботний поединок с «Нефтехимиком», дарить юбиляру три очка никто не собирается. С повышенным интересом наблюдаю за гостями. Такого «Ак Барса» давно видеть не приходилось!

Первое удаление «Динамо», а на льду не привычные в этой ситуации Морозов и Зарипов, а звено Бодрова, его сменяет тройка Иммонена... Когда же некогда ударное звено «барсов» появляется в равных составах – москвичи на минуту запирают его в зоне.

Второе удаление бело-голубых, и на лед у казанцев вновь выходит связка сборной – Бодров с Кириллом Петровым. Правда, вслед за ними Морозов и Зарипов все же появятся на площадке в неравных составах. Но очень ненадолго! Зарипов за это время еще и шайбу умудряется потерять в своей зоне. Воспользовавшийся этим Горовиков едва не пробивает Веханена.

Далее шанс открыть счет упускают капитаны. Морозов запарывает выход один на один. А вот Кудашов проталкивает шайбу под казанским голкипером. Но ее, затормозившую на «ленточке», выносит из пустых ворот Хомицкий.

Удивляет и лавка гостей. Крикунов и его помощники постоянно обращаются к игрокам, рисуют схемы на планшетке... Но только не к капитану и его партнеру-ассистенту. Морозов и Зарипов, словно принципиально, занимают места на самом краю скамейки.

Протокол

«ДИНАМО» – «АК БАРС» 3:0 (0:0; 2:0; 1:0)

Голы: Соин, 35:40 (1:0 – мен.). Горохов, 38:54 (2:0). Коньков (Соин, Козлов), 48:42 (3:0)
Вратари: Еременко – Веханен
Штраф: 16 – 12
Броски: 32 – 26
Три лучших игрока: Соин (Д), Еременко (Д), Горохов (Д)
Судьи: Раводин (Москва), Кубуш (Словакия)
21 ноября 2011. Москва. ЛД «Мегаспорт». 5800 зрителей.

Лишь к концу второго периода «Ак Барс» обретает прежний вид. Его лидеры зарабатывают удаление. И вскоре возвращаются на площадку, чтобы его реализовать. Исход ситуации для казанцев фатален – Соин открывает счет в меньшинстве! Похоже, доля правды в слухах все-таки есть...

Такой «Ак Барс» напоминает смертельно раненного зверя. Динамовцы его добивают. Ну не жалеть же! Да и юбилей не каждый день.

МИХАИЛ СОКОЛОВ

БЫТЬ МОЖЕТ, НАПИШУ КРАМОЛУ: МАКС ПЕСТУШКО СЛИШКОМ РАНО ОПУСТИЛ ГОЛОВУ.

ДВОЙНЫЕ СТАНДАРТЫ

Вот почему мне, друзья сердешные, хочется вскочить в четыре утра? Почему я с вечера допрашивал Лешу Сопина о разговоре с Сережей Соиным? Леха что бы хоть сказал – ага, фиг бы там, истинный динамовец. А эти ваши удары в голову... Обрыдло…

Быть может, напишу крамолу: Макс Пестушко слишком рано опустил голову, когда «попал под паровоз». Очень рад, что он уже в «кондициях» и отгружает изрядно. Но вспоминаю историю осени четвертого года, когда Саня Овечкин едва не убил своего тезку Гончара одним движением плеча. Чистым! Не подкопаешься! Один чпокнул, а второй опал как озимые. И сколько было вою, а?!

Помнится, журналист «Спорт-Экспресса» – тогда еще – был лишен аккредитации за определенный материал. Материал, соответственно, экспрессивный. С участием тафгая всех времен и народов Александра Юдина, который нынче стал наихоккейнейшим экспертом. Который высказался по полной программе в той ситуации.

Впрочем, это дела минувшие. Посмотрим, что творится за океаном ныне. «Точный срок возвращения на лед нападающего «Детройта» Павла Дацюка до сих пор неизвестен», – сообщает все то же издание. Россиянин получил травму 24 ноября во встрече против «Оттавы», когда форвард «Сенаторз» Джаред Коуэн ударил его локтем в голову, и у Дацюка наблюдаются симптомы сотрясения мозга.

«Постепенно я начинаю чувствовать себя лучше, но все равно я еще не готов на сто процентов. Когда я буду играть? Не знаю. Никто не знает», – сказал Павел, который на этой неделе участвовал в небольших раскатках, но вместе с командой не тренировался.

Стоит отметить, что нанесший россиянину травму хоккеист не получил дисквалификации. «Видимо, я попал Павлу в подбородок. Я очень огорчен, что нанес ему травму, я не хотел этого. Я никогда еще не попадал сопернику локтем в лицо, это был несчастный случай», – сказал Коуэн.

«Мы действительно посчитали этот эпизод случайностью. Мы основывались на том, что Дацюк смог сыграть несколько смен

после этого эпизода, а на деле травма оказалась серьезной. Мы не думали, что удар был преднамеренный, однако хоккеист «Детройта» оказался травмирован. К сожалению, предвидеть это мы не сумели», – признал глава дисциплинарного комитета НХЛ Брэндан Шэнахэн…

Кто-то это уже окрестил буквально антироссийским заговором. Мол, русских игроков специально бьют перед началом Олимпиады. «Во избежание», так сказать. Боятся и мажут по головам. Вот только правильно ли это правило, простите за тавтологию?

Пестушко, кстати, отыграл уже несколько игр, а заодно и «подсыпал». Победную шайбу, если что. Прием господина Свиязова, который был совершен с отрывом коньков ото льда, был явно заслуживающим дисквалификации. По факту, не по факту – тут уж все равно. Грубо, опасливо и... трусливо. Локоточек в таких ситуациях выставлять весьма негоже.

У «Динамо» же нынче аж двое дисквалифицированных. Вышеназванный Сергей Соин пока не получил по каким-то там заслугам, а вот Александр Рязанцев три матча уже пропустит. И уже пропускает. А если вспомнить локоточек в голову Фила Новака в прошлом сезоне? Ну как-то «некузяво» совсем получается.

Получается, что за океаном и в нашем внутреннем мире стандарты абсолютно разные. Где-то что-то можно, а где-то и нельзя. Налицо несоответствие правил ИИХФ и НХЛ, что в преддверии Олимпиады в Сочи внушает особое опасение. Тут «свистят», там – нет. И самое интересное, что точек соприкосновения по этому вопросу нет.

Нет спору, что нарушения ударами в голову должны караться по всей строгости закона. Но если человек едет с опущенной головой и надеется на улыбчивое и дружелюбное поведение со стороны защищающейся стороны – сие просто невозможно. Но правила все-таки пора унифицировать. Чтобы не было двойных стандартов. И таких вот недоуменных разговоров за пределами льда, как у Соина и Сопина.

НА 10% ПРОЩЕ.

АВИЛОН, официальный дилер BMW Motorrad, приглашает в крупнейший в России мотосалон BMW. Рады представить Вам специальные цены на новые мотоциклы BMW G650GS и G650GS Sertao.

Ваша экономия при покупке в мотосалоне АВИЛОН составит до 10% от стоимости мотоцикла.
Сезон уже в разгаре.

АВИЛОН
Официальный дилер BMW
Москва
Волгоградский пр-т, 41/1
Тел.: (495) 730 44 45
www.moto-avilon.ru

Если вы узнали себя на этой фотографии - подойдите во втором перерыве к фирменному киоску клуба.

КОМАНДОВ ЛЕО

КУПИ КЛУБНЫЙ СВИТЕР!

СДЕЛАЙ ЕГО ИМЕННЫМ!

www.dynamo.ru

5 ОТЛИЧИЙ

Многие встречали в детских журналах игру с заданием найти десять отличий. В этой игре почти такое же задание. С виду две фотографии ничем не отличаются друг от друга, но это только на первый взгляд. Пять элементов в них разные. Необходимо найти эти 5 отличий.

Правильные ответы мы опубликуем в следующей программе.

5 отличий в фотографиях, опубликованных в программе №10. 1. Четвертая сверху буква в надписи на защитной планке. 2. Цвета в логотипе Pepsi на борту. 3. Эмблема клуба на бейсболке вратаря Ивана Бочарова №60. 4. Эмблема КХЛ на игровом свитере Андрея Миронова №94. 5. Шестая буква (I) в названии производителя на клюшке вратаря Александра Еременко №1.

Генеральные спонсоры ХК «Динамо» Москва

ВТБ

НОВАТЭК

СТРОЙГАЗМОНТАЖ

Металлоинвест

Партнеры ХК «Динамо» Москва

RTC
РТК Рейл Транспортс Компани

АВИЛОН
АВТОМОБИЛЬНАЯ ГРУППА

ВЕНТА-экип СПОРТ

АСАДОР

ИОН

«ГРУППА КОМПАНИЙ ТЭН»

ТРАНСМАШХОЛДИНГ

BAUER

БАНК ИТБ

Castello d'Oro

FORWARD
СПОРТИВНАЯ ОДЕЖДА

ЧЕМПИОНАТ.РУ

Партнеры и спонсоры Чемпионата КХЛ сезона 2013/14

СОГАЗ
СТРАХОВАЯ ГРУППА
Генеральный партнер

МегаФон
Генеральный спонсор

CHEVROLET
Официальный спонсор

PEPSI
Официальный партнер

Castrol Magnatec
Партнер

ТЕТ
ЧАЙ С КРЕПКИМ ХАРАКТЕРОМ
Спонсор

Nikon
Партнер

ГАЗПРОМБАНК
Партнер

северНефтегазпром
Партнер

MND
Energy from Nature
Партнер

ЧЕМПИОНАТ.COM
Интернет-партнер

МСА ОК «ЛУЖНИКИ»

7 ДЕКАБРЯ 2013
СУББОТА, 17:30

ЗАКАЗ БИЛЕТОВ НА САЙТЕ www.dynamo.ru

ГИМН ХК «ДИНАМО»

Победный рев взорвет трибуны как гром
Триумфа миг, соперник вновь побежден
Нам небо дарит наших флагов цвета
В движении сила, вперед, "Динамо" Москва!

Хэй! В атаку, бело-голубые! о-о-о-о-о
Хэй! Победа ждет цвета родные! о-о-о-о-о
Сегодня мы живем надеждой одной
Вперед, "Динамо", мы с тобой!

Когда устал ты и соперник силен
Все против нас и духом пал стадион
Мы из последних сил поднимемся в бой
Вперед, "Динамо", мы снова рядом с тобой!

НОВАТЭК
Движение вперёд!

СТРОЙГАЗМОНТАЖ

- Строительство магистральных газопроводов
- Строительство наземных сооружений
- Офшорное строительство
- Газификация
- Капитальный ремонт

www.ooosgm.ru